時事新報

中華民國十八年三月十九日 舊曆星期二

今日本報四大張 售洋三分八厘

第七千六百六十七號

上海山東路一六二號 電報掛號六六九〇

經理室電話一九三六〇 編輯部電話一二六三五 營業部電話一一七八六

定報價目：中國國內 每一月一元一角 三個月三元二角 六個月六元三角 全年十一元 寄外國各國 每一月二元六角 三個月七元七角 六個月十五元三角 全年三十元

廣告價目：特等 新聞中起碼五行 每行九分 頭等 短行起碼四角 每行二角 二等 封面行起碼一元 每行四角 三等 營業通行長大洋起碼一元八角 每行三角 論字計數大洋起碼一分

紅雲牌

空包得獎

辦法

瞎子摸卷

凡吸十支裝紅雲牌香烟諸君◉請將空殼剪開一邊◉在反面白底上◉寫明自己姓名及詳細住址◉投入各馬路轉角烟紙店門前本公司所設之紅雲箱內◉即有得極貴重之贈品希望◉所投空殼愈多◉即得贈品之機會亦愈大◉希各注意◉

本公司將收得之空殼◉個個封卷◉裝入木箱◉至十八年四月十四日◉（即古歷三月初五日）下午三時在大世界開獎時◉當衆開箱◉將空殼倒出◉堆置於大世界跑冰場內◉請觀衆推舉代表十人◉手提大籃◉將空殼卷子◉任意攪亂◉經大衆認爲滿意時◉由一盲者入場摸取◉第一次摸出之一卷◉其殼底上所寫之姓名爲誰◉即誰得頭等贈品◉第二次摸出者◉得二等贈品◉第三次摸出者◉得三等贈品◉第四次共摸一百卷◉每卷各得銀元寶一只◉

贈品種類及陳列地點

頭等贈品 得最富麗油木房間用具全套（共計十五件）陳列於大世界內茶廳

二等贈品 得赤金大元寶一只（陳列於大馬路寶成銀樓櫥窗內）

三等贈品 得日用品五百件（陳列於四馬路中西大藥房櫥窗內）

四等贈品 各得紋銀元寶一只（陳列於大馬路寶成銀樓櫥窗內）

發行所 法租界愛多亞路大世界下 電話中央二一六五〇號

廠址 英租界膠州路武定路口 電話西二一四三二號

上海福昌煙公司啓

道歉

敝公司因遷移廠址停工數日致十枝裝紅雲牌香烟市上銷售一空各同行需貨孔急頻頻催促外埠經理處亦函電飛來堆積盈尺幸機件業已裝妥現正日夜開工趕製絡續即可應市此次斷貨對於本埠同行及外埠經理均十分抱歉而對於愛吸諸君遍購不得更覺心中耿耿幸日來各烟紙店均已進貨不致徒勞尊駕矣 上海福昌烟公司啓

補腦

勞心者注意

凡思想滯鈍、遇事即忘、心中鬱悶、此皆平時用腦過度、腦筋殘傷所致、若不調治、恐成神經衰弱之症、百齡機富有補腦之功、使腦氣筋恢張發達、連服數瓶、思想漸漸靈通、記憶力漸強、久服無間、竟能增加壽命、試服一月、其效即驗、

百齡機　大瓶二元　小瓶一元

上海白克路　九福公司發行

上海　交通路新學會社

最近出版

新中國大地圖

定價壹圓

本社最近出版之新中國大地圖其內容如河北西康遼寧等省之改正三特區新界線之劃定首都之遷移省縣都會之變更以及關於國民政府新劃之各省縣名稱疆界無不從新繪成洵爲輿圖中之特色印刷精美紙質堅白猶其餘事在國民政府統治下之民衆要了解新中國之輿圖者請從速購閱定價大洋一圓實售七角外埠郵費另加一成郵票代銀九五折算各埠書店均有發售

上海交通路新學會社啓

江南製紙股份有限公司添招股份通告

本公司遵照第三屆股東總會之決議第一期添招股份總額六十萬元分爲三萬股每股二十元一次收足董事及原股東已認定二十萬元現擬添招四十萬元本公司一切章程以及創立經過現在狀況除已縷載計畫書外茲再摘要說明如左

按統一告成訓政開始文化事業日有進展用紙數量年見激增本國出產既量少價昂舶來洋紙因乘機侵入每年進口額值五千萬元本公司同人謂欲杜塞漏卮必須自謀生產因首先創立用機器仿製各種國產紙張又復發明蘆葦紙漿呈准專利免稅原料問題解決關係至巨上海總廠業已裝就機器兩部現擬續裝第三部俾能出貨增加並在滬寧路蘇州車站附近之滸墅關建設分廠製造蘆葦紙漿且已自備蘆田四千餘畝爲改良種植供給原料本公司所用國產原料以製國產紙張出貨價美暢銷全國供不應求前途光大可操左券更將專利免稅之非常利益公之社會新舊股東同等待遇尚望愛國與熱心實業之士踴躍投資以謀經濟救國而利大利共享實至感盼

一收股日期　自登報日起至五月十五日止但於期內招收額滿當時截止

一收股手續　股銀繳到時當即給與股銀收據俟股票印就時再行通告以憑掉換

一收股處所　上海本公司事務所　南京美大紙號　鎮江正泰錢莊　杭州道一銀行　汕頭中國銀行　香港中國銀行　廣州中國銀行辦事處

計畫書函索即寄或徑向本收股處索取如蒙垂詢或參觀工廠尤爲歡迎

江南製紙股份有限公司　董事長吳耀庭　常務董事鄒秉芝　張稷臣　董事虞洽卿　孫洪芬　監察人陳日平　郭外峯

贊助人　趙晉卿　姚詠白　貝淞蓀　周健初　陳霆銳　范回春　徐永祚　張芹伯　王敬亭　周介繁　阮蓮仲　金少筠　劉敏齋　盛午齋　林修良　胡鑑山　施冠羣

科學儀器館翻造房屋遷移廣告

本館開設上海棋盤街中市即河南路五十八至九號門牌發售儀器文具等教育用品測量器械工業原料等品已二十九年因原址翻造四層洋房暫遷對門河南路五十五至六十號營業倘蒙賜顧請移玉該處一俟新屋落成仍回原處特此布告　本館門牌照舊爲幸

舟山輪船兼灣普陀通告

本輪自二月初八起每逢禮拜一由申開往定海普陀石浦海門禮拜三由海門開回石浦普陀定海上海禮拜六由上海開往定海普陀穿山禮拜日上午十一時由普陀開回定海穿山上海如荷光顧竭誠歡迎輪泊大達碼頭

舟山公司啟

上海特別市政府財政局公用局布告

爲布告事查吳淞江渡事宜按照本市招商投標辦法應由原有渡戶儘先承辦前經傳集沿江各渡口原有渡戶詔示本局等規定辦法均經承認爲特布告各該處渡戶仰於三月十八日至三月二十二日五天內具備保證金一百五十元至本財政局照繳後即由本公用局發給渡船圖樣限三箇月內遵照辦竣報由本公用局派員檢驗如經合格再發牌照以憑行駛至各渡口碼頭當由本公用局分別察看規定改良辦法再行令飭遵辦如五日內不來繳納保證金領取船樑即認爲無意經營由本局等另行招商投標辦理仰各該渡戶一體知照此布

中華民國十八年三月十四日　財政局局長王和　公用局長黃伯樵

中央宣傳部令各級黨部詳報地址啟事

本部爲分發宣傳品寄遞敏捷及無遺誤起見特調查國內各省市縣及海外各級黨部現在地址以便分發而收捷效仰各該級黨部並令所屬各下級黨部迅將現在地址呈報又嗣後如有陸續成立之黨部或已成立之黨部遷移地址時並希一律隨時呈報本部登記爲要

中國國民黨中央執行委員會宣傳部啟

邵元冲先生近著　建國社叢書之一

建國之路

現在已到訓政時期了，但是我們怎樣才能完成訓政的任務，以達到建國工作的告成。我們必須要研究在黨的方面如何擔負起這重大的責任，在政治方面如何造成有能的政府，有權的民衆，共同樹立建國的基礎。本書著者已經把這些困難問題作簡明扼要的解答與闡發，並且指示了很平坦正直的途徑。黨內外同志不可不人手一編。每册定價大洋三角總發行處上海法租界呂班路崇德里十六號各地書店均有代售

浙江省縣長考試報名展期通告

查本省第一次縣長考試報名前因典試委員尚未奉中央簡派業經展期在案現典試委員雖經明令派定但考試事務尚須與典試委員商洽又値第三次全國代表大會開幕在卽中央簡派典試委員恐不能如期來浙特再展至三月二十日截止並定於四月一日開始考試特此通告

中國國民黨之

再造及其方案專號

革命的組織必須嚮着時代而改進，這種新陳代謝必然的趨勢是絕對不能阻止的。我們看到黨國的紛亂總求不到根本的解決，因此提出再造的主張。現在我們認爲要實現眞的以黨治國以黨訓政就不能不有黨國再造的具體方案本刊三十五期專載「中國國民黨之再造及其方案」一文，提出以黨員代表國民行使四權及黨政組織根本變更的種種主張我們相信這是黨國的新路！▲每册定價大洋四分發行處上海陶爾斐司路念四號代售處　上海　廣州　漢口　武昌　民智書局　南京花牌樓書店　長沙泰東書局　重慶　汕頭　貴陽　福州　張家口　常德　書局　長春　石家莊　邢臺　青島　奉天　中華書局　廈門協作書店　哈爾濱　笑山書局　新潮社　昆明東方書店　漳州　閩南書店　九江　江西書店　桂林商務圖書館　南寧　强華書店　天津　天津書店　北平　佩文齋　梅縣　新時代書店

國民政府教育部最近審定

中華書局出版

審字第十五號執照 新師範 講習科用 國文 （十八年三月八日） 全一册 錢基博編	審字第十六號執照 新師範各科教學法 （十八年三月八日） 全一册 曹芻編	審字第十七號執照 新中學 教科書 算術 （十八年三月八日） 全一册 吳在淵 胡敦復編

蕭一山著

清代通史

卷中　出版

硬布面　四開本　一千餘頁　定價四元　郵費一角五分（卷上　定價四元）

本書上卷於去歲出版，曾受學術界之熱烈推重。茲續出卷中，始於乾隆而終於道光鴉片之戰。內容共分四篇：第一篇爲乾隆之鼎盛及嘉慶之中衰，第二篇爲清代前期之經濟狀況，第三篇爲經學隆盛時之清代學術，第四篇爲十九世紀之世界大勢與中國。卷首附列清代外交約章表。有清一代最有聲色之時期，蓋盡括於此卷之中。乾嘉時代政治軍事之盛，固爲之一一列述，窮其因果；即其時學術上之成就，亦爲之綱舉目張，闡述無遺。而清代初期國家社會以及人民之經濟狀況，此書亦有專篇究其隱微。至於十九世紀以來西力東漸，中國因鴉片一戰，遂棄其數千年閉關自守之習，而與西洋諸國周旋於世界舞臺之上，以至於今，其勢尙靡所底止。此卷第四篇即專述此中西溝通初期所演之大活劇者也。讀者循讀是卷，不惟有清三百年之盛可以得其梗概，即中國現代所受於帝國主義者之侵凌，亦可於是知其所從來矣。讀者苟已備有上卷，固宜購此以獲全璧；即無上卷者，讀此亦可以免陸沉盲古之譏焉。

商務印書館

中法藥房

茲特集中機製國貨藥品化粧品舉行春季大廉價大贈品念一天自正月念七日起南北三分行同例

中國華商烟公司啟事

本公司所出各種香烟色味俱美向爲社會人士所歡迎茲爲優待吸家起見特揀選上等烟葉加意配製「廿枝庄千金牌」「廿枝庄國旗牌」兩種香烟不日出世特此預告希 各界諸君垂鑒焉

香烟大王

大聯珠

南洋兄弟烟草公司

No:B184.

人人愛吸處處風行

精校評註

詩文

研究詩文當選最完善之本

下列各書贈品期內購滿一元贈券二角

書名	冊數	價目
重校古文辭類纂評註	十六冊	四元
續古文辭類纂評註	八冊	二元
評註校古文觀止	六冊	六角
評註續古文觀止	四冊	六角
古文筆法百篇	四冊	四角
戰國策詳註	六冊	八角
國語詳註	四冊	六角
經史百家簡編評註	二冊	八角
秦漢三國文評註讀本	二冊	四角
南北朝文評註讀本	二冊	五角
唐文評註讀本	二冊	四角
宋元明文評註讀本	二冊	五角
清文評註讀本	四冊	八角
古詩評註讀本	二冊	四角
唐詩評註讀本	二冊	四角
宋元明詩評註讀本	二冊	四角
清詩評註讀本	三冊	六角
清代駢文評註讀本	四冊	一元
曾滌生選本韓昌黎文	二冊	四角
曾滌生選本柳子厚文	一冊	一角五分
曾滌生選本歐陽永叔文	一冊	二角
儲同人選本蘇子由文	一冊	二角五分
儲同人選本蘇東坡文	二冊	四角
茅鹿門選本王介甫文	一冊	一角五分
茅鹿門選本曾子固文	一冊	一角五分
曾滌生選本歸震川文	一冊	一角
沈歸愚選本顧亭林文	一冊	一角
味經堂選本侯朝宗文	一冊	二角
蔣劍人選本汪堯峯文	一冊	三角五分
王益吾選本方望溪文	一冊	一角五分
江建霞選本龔定菴文	一冊	二角
蔣劍人選本袁子才文	二冊	四角五分
王益吾選本姚姬傳文	一冊	二角
王益吾選本梅伯言文	一冊	二角五分
王益吾選本管異之鄭子居文	一冊	一角五分
王益吾選本曾滌生文	二冊	四角五分
薇香館選本吳摯甫文	一冊	二角
味經山房選本張濂亭文	一冊	一角五分
王漁洋選本王摩詰孟浩然詩	一冊	一角五分
王漁洋選本岑嘉州高渤海詩	一冊	一角
沈歸愚選本李太白詩	一冊	一角五分
沈歸愚選本杜少陵詩	二冊	三角
沈歸愚選本韋蘇州柳柳州詩	一冊	一角
沈歸愚選本韓昌黎孟東野詩	一冊	一角
沈歸愚選本白樂天詩	一冊	一角
王漁洋選本蘇東坡詩	一冊	一角
曾滌生選本黃山谷詩	一冊	二角
劉辰翁選本陸放翁詩	一冊	一角五分
蔣劍人選本宋四靈詩	一冊	二角
蔣劍人選本吳梅村詩	二冊	二角五分
蔣劍人選本黃仲則詩	一冊	二角
蔣劍人選本舒鐵雲王仲瞿詩	一冊	三角
蔣劍人選本袁隨園詩	一冊	二角五分

上海南京路文明書局發行 （巳2）

中國國民黨第三次全國代表大會秘書處緊要通告第四號

第三次全國代表大會現已正式開會各方如有提案務於三月念一日以前送至本處以便編擬議事日程幸毋延誤特此通告

中華民國十八年三月十八日

吳允斌律師代表時事新報嘉興分館緊要啓事

茲據時事新報嘉興分館經理朱敬良聲稱近聞有人在海寧等處冒充分館調查員名義索詐銀洋情事殊異查敝分館現無其人且向無前項調查員派出顯見冒許事關敝分館名譽委託代爲登報聲明嗣後如有前項情事發現敝分館概不負責等情前來據此用特代表聲明務希各界幸勿受愚是所至盼此啟 本律師事務所嘉興西塘橋北堍電話一八八號

時論

兵工政策之提倡

姚傳法

慨自辛亥民國創立、總理辭大總統之職以來、袁氏竊國、張勳復辟、軍閥割據、兵戈擾攘、天災外患、相繼而至、民不聊生、匪伊朝夕、今幸北伐完成、天日重光、苟不乘此和平統一千載一時之機、懲前毖後、戮力同心、以圖自強、則機不可再、而亡國滅種之禍終不遠矣、雖然、富強非易圖也、民生艱難、萑苻遍地、經費竭蹶、建設無由、工商衰落、地利不興、扶危救亡之道果安在乎、曰總理之遺教具在、政府人民努力遵行、其可矣、不必更事道謀也、夫建設萬端、而裁兵爲先決之問題、裁兵多弊、而兵工爲救弊之方策、此皆總理在日所主張、即爲今日致治之要訣、蓋兵工政策爲訓政時期軍事善後唯一過渡之辦法、行之則國安、不行則國殆、北伐之際、養一兵、費一錢、自宜先用於撲滅殘餘之軍閥、掃除革命之障礙、北伐既成、情形大異、苟不收縮軍事、切實裁兵、清理財政、以圖建設、則軍費不敷、分配不均、勢必紛爭四起、割據依舊、或陽裁兵而陰事擴充、或妄裁兵而不妥爲安插、則非互相攻詰、即怨讟離抑、而內亂匪患、共禍、勢必醞釀滋長、蔓延暴發、以爲黨國腹心之害、北伐進行之際、武裝同志與全國人民、努力於革命之犧牲、尚易安於茹苦忍痛、北伐既成之後、人各冀享幸福之酬勞、與統一之幸福、使結果爲意外之失望、則危孰甚焉、

平津未下之前、全國軍隊幾三四百師、每月軍費將五六千萬、當日國民政府直隸之部隊一百九十餘師、月需軍費二千萬元、左支右絀、痛苦不堪、龍潭之役、士卒每日給伙食二角、長官一律倍之、如此猶日需七萬金、財部羅掘索敝賦、而作戰將士、仍不免於凍餓、凡此猶僅就北伐前之第一集團各部而言、若將其時之第二第三集團、以及兩湖兩廣川滇黔晉各軍、與夫六十餘萬之奉魯敵軍所需軍費共計之、則全國軍費所需、每月必在五六千萬以上、而雜色之武力、如保安隊民團警察之類、猶不計焉、今使全國每年軍費果及七八萬萬之鉅、是軍費將與國債總額三分之一相埒、而全國人民每人每年須負擔二元、則原有三千餘萬之關餘、與二千餘萬之鹽餘、且不足以抵軍費一月之需、而欲免兵士之凍餓、財政之紊亂、國家之危亡得乎、中央當局所以毅然決然忍一時之痛、切實裁兵收縮軍事者、蓋有鑒於上述之情形不得不然也、

雖然欲裁兵而無弊、必宜實行總理之兵工政策、總理嘗謂、裁兵之必要實行、而又不可無過渡之辦法、故力倡兵工、以減少裁兵之困難、與裁兵之痛苦、蓋裁兵不僅須兵士服從命令、尤賴軍事領袖之有誠心覺悟、自來裁兵、强迫解散者多、自動歸田者少、强迫遣散、不啻驅爲盜匪、必也使軍隊逐漸農化工化、譬如嬰孩斷乳、烟徒戒烟、驟然禁絕、痛苦不堪、漸漸行之、自不成爲問題矣、數月以來、各方主張兵工、異口同聲、誠所謂燃眉之禍、切膚之痛、勢難久安緘默、然而大規模兵工之事、遲遲仍未見諸實行者、則當局及有識之士、對於總理之兵工政策、似仍不能不於懷疑故也、我國人士、過重眼前之事實、進取與犧牲之心既薄、理想之困難日多、總理所以有「天下爲公」之大訓、「知難行易」之學說、此懷疑兵工政策之原因一、一部分人士未曾研究古今中外兵工之歷史、歐戰後芬蘭兵工造林偉大成績、及英美德法、兵工開墾治水等事業尚未之聞、即我國古代力行兵工之人、如趙充國王安石明太祖等之言論事蹟、亦多罔然、如此而欲其篤信兵工政策之爲致治要術、確切可行者、尚可得乎、此懷疑兵工政策之原因二、有識之士忽視總理兵工之言論、或涉獵焉而未及潛研究其實施之方法、故心中以爲理論雖是、實行恐無功效、不知萬事不加研究、成見難改、雖賢如司馬光歐陽修有所不免、況凡在常人乎、此懷疑兵工政策之原因三、原因不去、兵工之實行多阻、有志兵工者、不可不有以解決之也、

求兵工之實行、必先使國人明兵工之意義、「兵工」二字、意義至廣、與製造兵器或兵工廠之「兵工」不同、兵工廠之「兵工」、爲兵工之一種、是以吾人初望軍政部之兵工署、爲實行兵工政策之兵工署、而不僅爲管理兵器製造之兵工署也、兵工之意義、概言之、可謂「化兵爲工」、或化不生產之兵爲生產之工、而兵工之「工」、又指一切建設工作而言、非僅指農工商之工、明乎此、方可與語兵工之政策、兵工目的之在完全化兵爲工者、則解除其武裝、停止其操演、如內地之兵工屯墾、兵工築路是、兵工目的之在國防與工作、首兩不偏廢、如邊地之屯墾築路、及國防林區之兵工造林是、兵工目的之在進行大規模之建設、並使兵士逐漸化爲平民者、則以軍法部勒工作、給工資、如兵工導淮治河是、兵工目的之在保護實業、維持治安者、則授以專門學識、更其軍事訓練、如編練森林警察是、兵工目的之在利用軍閑、以自圖給養者、則實行軍中工作、如軍營中之日用物品製造是、兵工之目的在……業學校學生之半工半讀、如軍營中之……製造者、則加設海軍造船廠、飛機製造廠、及兵工廠以安插兵士是、凡上所述各項兵工事業均與國計民生有密切之關係、有可以便利裁兵者、有可以利用軍閑者、有非兵工不可者、均有切實研究、精密計劃、分別籌備之必要、

兵工之事業分、則可別爲造林、屯墾、築路、治河、開礦、製造六大項、兵工築路、實行最易、西北兵工、若車道之成績、「有口皆碑」、足爲表率、兵工治河之事、如黃河防患、整理揚子江、導淮等、莫不需大隊有組織之人工、兵工行之、最爲得計、觀蘇伊士巴拿馬運河之開闢、美國米西西畢河流累次泛濫之防救、亦曾多利用兵、歐美可行、我國自亦能行也、我國人民分布、疏密不均、滿蒙、新藏邊境、人烟稀少、地利不興、內地各省荒棄宜墾之地、亦所在皆是、故欲使國防鞏固、邊地開發、並使退伍兵士、永久得爲安樂之平民計、惟有實行內地及邊防之兵墾、兵工屯墾之事、即我國之歷代兵工屯田、史冊所載、方法良多、美國獨立戰爭之後、亦以屯墾爲安插退伍之辦法、以官有荒地、無償給與兵士、并酌與資本、故迄今美國西部之曠土盡闢、國防鞏固、其當日退伍之兵士、又盡爲安樂之富、蒙古、新疆、又爲毛革出產之地、實行兵工屯墾、並宜大舉進行兵工牧畜、牧畜不僅爲富源所在、且可保持培養尚武之精神、元人以游牧部落、統一歐亞、即其明証、兵工開礦、主張者亦不乏人、但開礦必有鉅大資本及機器、方克有濟、藉曰可以借債從事、然在工業幼稚之中國、鑛業應歸政府直接興辦、尚不無問題、至若明末行兵工開鑛而召大亂、則在辦法之不良、不足以爲兵工開鑛之病也、兵工製造可分原料工業、軍閑工作及軍用品製造三門、而軍用製造尤關國計之重要、若兵工造林、因滿蒙兵工問題之重大、森林保護之困難、芬蘭兵工造林成績之優良、與其他造林應由國家經營之特殊理由、個人希望政府厲行實施其他兵工爲尤切、

總之、北伐既已完成、大局幸告統一、今後工作之集中、應以對外爲鵠的、欲對外、必須自強、圖自強、端賴建設、建設之先決問題、爲裁兵、裁兵、非實行總理之兵工政策不爲功、故實行兵工政策、即爲打倒帝國主義之第一步工作也、革命先烈、犧牲生命、完成北伐之責、自可告無愧於國人、凡作後死之志士、苟不能精誠團結、堅苦奮鬥、於最短期間、取銷一切不平等之條約、將何以對總理之遺囑乎、際此第三次全國代表大會開幕之始、深望一致主張、俾總理之兵工政策、得以早日切實奉行、國家……、可於是卜之、

猛虎商標

虎標 八卦丹

發福 （己）

俗稱人之身體發胖・謂之發福・華似娥素來患有胃病・缺乏營養・以致骨瘦如柴・自從服了永安堂之虎標八卦丹以後・得以健飯加餐・因此他就大爲發福了

虎標八卦丹主治

嵐瘴痧症 感冒風寒 頭痛眩暈 胸膈飽滯
寒熱交作 猝然昏倒 中風中痧 一切咳嗽
時行疫毒 傷寒中暑 霍亂吐瀉 心氣腹痛
跌打刀傷 手足腫痛 無名腫毒 遠年脚疤

總發行上海虎標永安堂 北四川路八十九號

五洲中法中西太和各大藥房永安先施新新各大公司及各烟紙店均有出售

三全大會昨開一二兩次正式會
大會通過制止湘省軍事行動案
今日續開大會并討論五追認案

今日本報尚有要訊如下、
▲湘省葉琪仍追擊譚道源
▲白崇禧有秘密到天津說
▲比公使華洛思昨日離平來京
▲蔡元培因病謝客
▲馮玉祥有薦鹿鍾麟長軍政說
▲于右任因身軀不適稍緩入京
▲蔣主席今午應岐興劉珍年之宴
▲國府昨日紀念週
▲第三集團軍進行編遣
▲各國召集海軍會議之先聲
▲西班牙狄古推多制地位動搖
以上分見第一二張
▲荷領越權事件交涉擴大
▲上海市商民協會請願三全會四事
▲上海市張市長堅請辭職並表示不再負責
▲財政部對消費稅之表示
以上見第三張

大會決議制止 葉琪之軍事行動
提出者四十二人 國府已電令遵照

▲本報十八南京電　三次全國代表大會今日午後通過轉令國府制止湘事葉琪軍事行動案・散會後即由秘書處以大會名義函知國府・國府當即電令有關係各方・敬謹遵照・

▲本報十八南京電　今日午後三全大會二次會中劉文島臨時動議、請國府制止湘省葉琪軍事行動、連署者有四十二人、

▲本報十八南京電　今日下午三全大會第二次會議、劉文島臨時動議、提出湘省第四集團軍葉琪等部違法抗命、逞兵殃民、請令國府嚴行制止其軍事行動、并飭葉部剋日撤回原防案、并登發言台發言、說明提案理由、并謂葉等追殺譚道源部、目無中央、違背黨令意旨、但爲維持和平起見、故未請中央用非常手段應付、而僅請國府制止葉等軍事行動、撤回原防、此時倘不制止、葉等在湘西解決譚部後、行往贛解決朱培德部、則直逼南京、勢將危害首都、故應請國府今晚即電令制止、并飭葉限在數日之內、撤兵退回原防云云、言詞頗爲激昂、主席將動議付表決、全場大多數通過、即由秘書處以大會名義函知國府執行、

葉琪部仍在前進
譚道源部退慈利大庸

▲國聞社十八漢口電　譚道源部退慈利大庸葉琪部何宣危道豐兩旅・復由桃源向慈庸推進・

▲本報十八南京電　譚道源自湘西派人繞道到京、且呈中央報告湘事經過、文長千百字、歷述該軍在湘被壓迫情形、請中央公正主持、

昨日上午舉行 三全會首次大會
到主席團七人 代表二百四十 議程僅列報告 蔣氏報告黨務

▲本報十八南京電　今日午前九時・三全大會在軍校大會場開第一次大會・到二屆中委蔣中正譚延闓胡漢民孫科戴傳賢陳果夫古應芬何應欽李濟深王寵惠褚民誼周啓剛邵力子陳肇英吳鐵城及代表共約一百五十十八人・先舉行紀念週・全體肅立唱黨歌・由胡漢民主席・讀總理遺囑・全體循聲朗誦・默念三分鐘畢・乃宣告大會開始・詳情如下・

▲由代表胡宣告主席團就位、計列胡漢民譚延闓蔣中正孫科陳果夫古應芬陳耀恒七人、潘公展、于右任未到、遂由葉楚傖報告文件、(甲)大會接到蘇浙省市黨部等及海外緬甸三藩市等處賀電四十餘通、(乙)各級黨部及民衆團體之請書及請願書・已油印送各代表、(丙)中常會通過各議題、亦油印送各代表、(丁)各代表提案、僅收到四件、

葉繼又臨時報告主席團潘公展十七日函大會辭職、有才力不足等語、又報告議事日程遲延、代表有對秘書處提出質問者、當由主席胡答復(一)秘書處組織較晚、且因交通不便、故議事日程或許發出稍晚、(二)今日到會代表共二百三十八人、(三)秘書長戴傳賢雖銷假、但任丁喪期間、故由葉楚傖代理秘書長職務、

胡漢民答畢、某代表提議默念三分鐘、追悼歷來爲革命犧牲之先烈與戰士、舉行如儀、旋戴傳賢報告、謂大會推本人爲秘書長、因値丁喪期中、實無精神擔負此項職務、請解除名義、另推他人、並請原諒、戴報告畢、代表中仍有提出各項提議者、惟議事日程報告事項、當由胡徵詢衆意、是否變更議事日程、付表決結果、一百五十七人贊成維持原案、多數通過、繼由陳果夫作代表資格審查報告、謂代表資格審查委員會、十五日午前開會兩次、並說明本會內容、

旋由蔣中正報告第二屆中央黨務、計分五段落、㈠十五年一月至四月、㈡十五年五月至十六年三月、㈢十六年四月至十一月、㈣十六年十二月至十七年七月、㈤十七年八月至現在止、報告甚詳、并謂各同志鑒於已往經過之危險、與共黨之破壞、嗣後更應團結一致、和衷共濟、以完成革命使命云云、繼胡漢民謂過去黨務有莫大成績、皆同志在主義領導下奮鬥之結果、三全大會之目的、在檢查已往而謀將來之進步、今聞蔣先生報告、使吾人有所比較、而更努力云云、

總主席胡漢民請何應欽報告中央軍事、但以時間過晏、未及報告、決定下午續開、遂宣告延會、時正午十二時、

昨日下午續開 三全會二次大會

議決案
會議規則照案通過
組織各種委員會案
明令制止葉琪動兵
潘公展准辭主席團
葉楚傖代理秘書長

▲本報十八南京電　今日午後二時・三全大會在大會場開第二次大會・到中委陳果夫譚延闓繆斌胡漢民陳嘉祐何應欽周啓剛蔣中正孫科古應芬王寵惠邵力子張人傑李濟深褚民誼吳鐵城陳肇英・出席代表共二百零二人・列席者十二人・主席團七人同午前・由葉楚傖起稱人數已足法定人數・乃宣佈正式開會・由蔣中正主席・開會情形如下・

報告事項　主席蔣中正請何應欽作軍事報告、何未報告前、先提議請全體靜默三分鐘、追悼北伐諸役陣亡將士、衆無異議、乃行之、如儀、繼何應欽即作報告、計自廣東出師起、至最近編遣會議止、一切經過情形、報告備極詳細、達二小時之久、蔣中正謂何委員之報告可引起吾人之注意、當交付審查會、又提議用三全大會名義通電安慰全國各將士、衆無異議、通過、蔣宣布休息十分鐘、休息後、復開會、蔣宣布到會出席代表二百二十八人、列席者二十二人、中央委員十五人、繼即討論議案、

討論事項　(一)會議規則、由議事處逐條宣讀、第一條本會會議時除各代表出席外中央執行委員及監察委員均應出席、出席二字應改爲列席、主席付表決、結果以二百十二人過半數否決、維持原案、其餘各條均無異議、全部通過、(二)組織各種委員會案、付表決、以一百九十三人過半數通過、并決定委員會委員由主席團推定加倍人數、再由大會選舉、惟對(子)提案審查委員會、(丑)宣言起草委員會、(寅)決議案整理委員會人數各代表意不一致、由主席團擬定(子)提案審查委員十五人、(丑)宣言起草委員三人至七人、(寅)決議案整理委員九人至十一人、多數通過、

臨時動議　繼劉文島臨時動議、提出湘省四集團軍葉琪等違法抗命、逞兵殃民、請令國府嚴行制止其軍事行動、並飭葉部剋日撤回原防案、並登發言台說明提案理由、(詳見另條)主席將此案付表決、請贊成者起立、結果、以二百二十人通過、代表中有明定葉琪等軍隊撤回原防之限期者、主席謂可交國府決定、

繼續討論　討論潘公展辭主席團問題、多所通過、准其辭職、潘公展起立述本人資望才識甚淺、故辭職、請補選主席團、辦法擬請由主席團介紹二三人、付大會表決、主席將此提議付表決、經一百四十五人多數通過、蔣主席等七主席團提議結果、提出朱家驊段錫朋二人、先以朱家驊付表決、贊成者一百十六人、繼付反表決、反對者十八人、遂通過、對秘書長問題、多數通過由葉楚傖代理、次秘書張道藩提出前中央決定在大會期間停止黨部開會、今有詢問代表大會或聯席會議者、應如何辦理、經決議、在大會開會期間、各級黨部代表大會均停開、最後由秘書梁寒操報告各項事宜、仍宣告散會 明日上下午續開、時已六時有半、

今日之議事日程
上下午均續開大會 討論中央三大議題 請追認中央五決議

▲本報十八南京電　第三次全國代表大會明日上日十時開第三次正式會議・其議事日程如下・

▲上午　(甲)報告事項、㈠秘書長報告代表出席人數、㈡蘇省黨務報告、㈢京市黨務報告、㈣浙省黨務報告、(乙)討論事項、㈠中央常務委員會提、根據中央第一七二次常務會議所公佈之訓政綱領、確定黨與政府及人民行使政權治權之分際及方略案、(胡委員漢民說明)㈡中央常務委員會提、確立施行政綱之方略及程序、以定政治之實行標準案、(胡委員漢民說明)

▲下午　午後二時開第四次會議議事日程、(甲)報告事項、㈠報告出席人數、㈡粵省黨務報告、㈢廣州市黨務報告、(乙)討論事項、㈠中央常務委員會提、訓政時期經濟建設實施方針案(孫委員科說明)㈡中央執行委員會第一七二次常務會議、決議訓政綱領請追認案、㈢中央執行委員會因共黨關係、開除黨籍及停止職權案請追認案、㈣中央執行委員會第五次全體會議、決議開除黨籍及停止職權案請追認案、㈤中央執行委員會第四次全體會議、決議開除黨籍之同志請追認案、㈥中央執行委員會第一八三次常務會議、決議變更三全大會日期案、請追認案、

三全大會代表 審查資格之結果
陳果夫報告大會 決議補充十八人

▲本報十八南京電　陳果夫今日上午向三次全國代表大會、報告資格審查委員會審查經過、㈠已報到之二百五十五代表審查結果、大致無甚問題、㈡各代表有因遺失黨證或登記證者、如鄧彥華等携登記證、由古應芬證明、粟蒴揭未領黨證、由譚延闓證明、自不成問題、㈢有受負責者之攻擊者、決定選舉經中央圈定而核准者、其攻擊爲無效、對各代表私人行爲攻擊者無效、㈣有一位代表、特種登記已合格、但有人攻擊、說他非黨員、現在審查中、業已請其暫不出席、㈤有六代表在代表登載表未填完備、由秘書處通知補填、但須有忠實同志證明、手續未完前、暫無表決權、㈥根據中央常會二零二次會議決議、凡因故不能出席大會之代表、由中央另行指定之・當由二零五次會議決議、指派代表未出席者、由中央執監委員提交代表資格審查委員會決定補充之、大會決議補充十八代表、

大會電各級黨部
暫停一切會議

▲本報十八南京電　三次全國代表大會今日通電各級黨部、三全會於本日通過在大會開會期內、各級黨部不得開聯席會議代表大會黨員大會之決議案、特此通知、務各遵行、

褚民誼提三議案

▲本報十八南京電　褚民誼向大會提㈠訓政時期黨政工作、應分別提案、主張以黨內之中堅及優秀份子、努力於黨務政治工作、不必定以黨員任之、以人才爲標的、㈡登記專門人才、以便量才錄用案、主張設登記機關於中外交通便利地方、凡在國留學生及國內專門學者、均予登記、然後隨時考察而介紹之、其先後以品學之優劣及其經濟狀況爲準、㈢確定衛生建設經費以固國本案、主張衛生建設、應指定的款、交國府執行、

▲本報十八南京電　滬商民協會今日向大會請願四事、㈠統一商民組、㈡劃分工商界限、㈢廢除苛捐雜稅、㈣切實提倡國貨、

出席代表之酬酢
何應欽昨在勵志社設宴

▲本報十八南京電　今午何應欽在勵志社宴出席三次全國代表大會代表、赴宴者多海外代表、全體唱黨歌、何致詞、謂本黨打倒軍閥、統一全國、由武裝同志努力、海外同志贊助力亦不少、僑胞受帝國主義者壓迫、軍閥政府向不過問、國府則以取消不平等條約爲職志、故對僑胞所受痛苦、予以儘量援助　諸位作三全會中更可提出、前途當可樂觀、最後餘興有跳舞魔術表演、二時散

▲本報十八南京電　京市政府定二十日午後六時在該府大禮堂歡宴出席三全代表、

▲本報十八南京電　繆斌于柏齡今日午後八時假安樂酒店宴出席三次全國代表大會代表、

蔡元培患病謝客
本即返京因病稍緩

▲大中社云、中央執監委員蔡元培氏、于十六日由京乘夜快車抵滬後、即訪晤李宗仁等、極爲忙碌、茲悉蔡氏僕僕京滬、忽患微疾、昨日不見客、記者詢其家人以晉京之期、則謂或將因之而展緩云、

于右任稍緩入京
身軀不適略須休息

▲本報十八南京電　邵力子周佛海今晨(十八日)七點半由滬到京、據語記者、于右任尚須稍事休息二三日後方能來京、

▲日日社本埠消息　中委于右任氏、離京來滬後、深居簡出、仍于氏被推爲三全大會主席團、邵力子氏故特促來滬、挽勸入京、邵任滬曁與于氏晤談、業於前(十七)晚返京覆命、本社記者昨至五和甲于宅探訪、于已他出、據其家人云、以身軀不爽、故來滬休息、暫緩入京、

馮玉祥薦賢自代
推鹿鍾麟繼長軍部

▲本報十八南京電　軍訊、馮玉祥辭軍政部長職、係薦鹿鍾麟自代、鹿遺軍政部次長缺、請以劉驥遞補、當邵力子赴百泉時、馮已與邵談及、因長病不能久假、故不得不辭、

▲東方十八北平電　馮玉祥呈辭軍政部長後、政府必予以慰留、

白崇禧究在何處
李品仙也不曉得 一說已秘密到津

▲本報十八北平電　李品仙對記者云、就代理指揮職後、未與白崇禧晤面、白赴唐山說、因該地所部無報告、未必確、白究在何處亦不悉

▲本報十八南京電　軍訊白崇禧尚在唐山、有十七日午後經廖磊秘密護送至天津說、

▲東方十八東京電　東京接得消息、謂在唐山養病之白崇禧、數日前又咯血、

白崇禧電蔣乞諒
謂因病不能來京

▲本報十八日北平電　白崇禧(十六)電國府蔣主席稱、湘事業經中政會完全解決、仰見鈞座寬大爲懷、祥和之氣、薄海同欽、遜謝之餘、無任欣感、職因身體未能復元、曾邀准給假休養、所有職務、早已交由李師長品仙接代、至第四編遣區主任與三全大會代表、因病懇待診、實難勝任、素荷鈞座愛護之深、必能曲賜矜全、俾得乘此時期、安心靜養、身體稍健、即行來京面領訓示、職白崇禧叩、銑此電由開平常人今早到平拍發、

同伴遊春

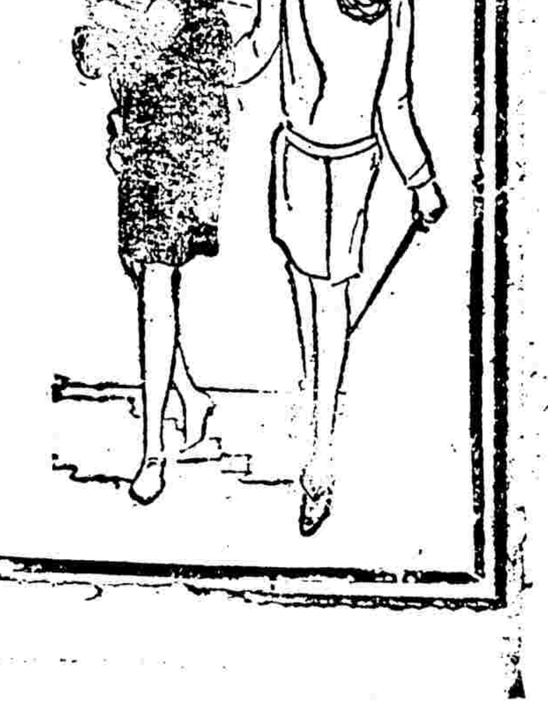

春光明媚、心神怡愉、遊行郊外、尤足開暢胸襟、婦女體弱、輒覺步履疲乏、氣喘痰咳、是乃血虧綿衰、肺癆損症、宜速服本藥房發行之・・・・・・

人中寶　補血調經 培養全身
保肺漿　化痰止咳 根治喘咳

二藥調治、行見身體康健、百病霍然矣、

價目　人中寶大瓶洋二元小瓶一元二角　保肺漿大瓶一元七角半小瓶一元

上海四馬路中　太和大藥房總發行　中外各埠分店各大藥房均有出售

白濁專家 姚佐頓新法 洗射白濁

白濁乃花柳病初步、勢必刺痛難堪、外患至危險、口下於此疳血淋潰爛於則易傳遞、心得特備專門研究更特痛新設、洗本洗射保無痛苦之最新此種、不治本治理十年八年多有專家、愈者均能藥到病除永不復發、診所上海三馬路大舞臺對面　姚佐頓醫生謹啟

大世界游覽儲蓄部存款章程

(甲)活期儲蓄　大洋一元即可儲存滿一百元期足一個月者贈遊券一張多則類推利息按月七厘每半年複利一次
(乙)零存整取　每月存洋五元爲一份(每戶以十份爲限)定期一年元贈遊券一張定期二年明滿取本利洋一百十六元六年者五百念六元九年者九百九十二元
(丙)整存整取　祇贈遊券不計利息
(丁)整存整取　一百元爲一份(每戶以十份爲限)定期一年每份每月贈遊券五張多則類推期滿還本二年者月贈遊券六張三年者月贈遊券七張
(戊)逐月付息　▲既贈遊券又給利息 存洋一百元月贈遊券一張定期一年本利一百十元二年者一百念四元三年者一百四十五元五年者一百八十元
(己)對本對利　存洋一百元逐月付息月贈遊券一張定期一年每月支息八厘三年者九厘五年者一分
(庚)子女嫁娶　存洋一百元定期七年到期取本利洋二百元每月贈遊券一張多則類推
(辛)長券存款　存洋一百元定期十五年備將來子女嫁娶之費期滿取本利洋一千元每年贈遊券四十張
存洋一千元定期一年年息八厘贈長年遊券一張
注意　冬月初一日起辦公時間十二時至下午八時止(電話)六〇六〇七

德國寫真名畫

本館發售畫片早蒙美術家所贊許刻已大批運到價目格外克己如蒙惠顧無任歡迎

地址　上海棋盤街中泗涇路口美生印書館兼洋紙文具發行所

華達煙公司新出品
萬華林香煙
每元三听

蔣令任應岐進兵 與劉珍年會師烟台

▲本報十八南京電 四十九師任應岐部副師長李肖庭軍事代表申鴻昇、今晨謁蔣主席於三元巷、報告該師在膠東剿匪情形、並請發款項子彈、蔣如數批准、並囑電任速進兵與劉珍年會師烟台、

▲本報十八南京電 軍訊、華北陳調元范熙績等部有將開德州一帶、協勦膠亂說、

▲本報十八青島電 孫殿英軍前部昨日渦騰山、前赴騰縣、

▲本報十八青島電 膠路警務處今日派保安隊二隊分駐膠縣高密、以維持路政、

▲本報十八南京電 四十九師副師長李肖庭巧晨（十八日）在總部語記者、該師奉命肅清膠東、現在大隊已集中蒲台一帶、卽日可以進剿匪軍、又楊虎臣現已過河、戰績甚佳、惟膠濟路日軍作梗、交通稍形不便云、

▲本報十八北平電 劉珍年來平代表趙翻震談、張宗昌現在龍口、張敬堯吳光新在濟南、劉珍年軍大部在福山棲霞山附近、俟補充完畢後、方能反攻、

▲路透十八烟臺電 大局未有新發展、劉珍年仍抱守陣地、嚴事戒備、張宗昌險圖誘劉叛變不果、登州外人消息、該處附近一帶人民受軍隊壓迫、多加入紅槍會、兵民仇殺至爲慘烈、難民紛入登州、有力者乘船赴大連天津、無力者夜臥山坡、晝始歸家、且時時準備聞兵匪攻擊警號、卽逃入山中、

▲本報十八北平電 劉鎭華語記者云、所部奉令移防魯南兗州、但尚未得開拔令、

▲本報十八北平電 烟台電、孫殿英部在桓台壽光與黃鳳岐聯合、沿黃河東南岸構防禦工程、阻任應岐部東進、

三集軍進行編遣

▲新中國十八太原電 三集總部昨召集各軍事機關領袖、開編遣會議、決定編騎兵二師、步兵六師、警衛旅二旅、編餘官兵實行兵工政策、

▲本報十八天津電 閻錫山令三集團總部速辦結束、限本月底辦竣、

▲本報十八天津電 第三編遣區昨在太原成立、俟各委到齊、卽移平辦理編遣事宜、

比使昨離平來京

▲本報十八南京電 外部訊、比使華洛思今日偕夫人及參贊由平起程來京、二十日可到浦口、外交部已派員渡江迎接、以外交賓館爲其住所、

▲本報十八北平電 比使華洛思離平前、已將津比界全案移交津比代理總事拉尼丹、並訓令拉氏全權辦理、比方對地價四萬五千兩希望中國政府撥出、在津辦慈善機關或學校、

▲東方十八北平電 比公使華洛思偕其夫人今晨離平南下赴滬甯兩地、

▲民友社云、據本埠外交界消息、比國公使華洛思、現以有某項要公須與外交部長王正廷有所接洽、定昨日由平啓程南下晉京、又駐平葡萄牙公使畢安琪、前曾向該國政府請假回國、現已奉到復電照准、定本月二十五日由平啓程回國云云

昨日國府紀念週

錢昌照作政治報告 三全會必有好結果

▲本報十八南京電 今日午前十時國府舉行紀念週、到吳思豫劉汝賢等三百餘人、吳思豫主席、行禮如儀、秘書錢昌照報告政治、(一)此次三次全國代表大會、關於黨國非常重要、人皆知之、因此反對現政府者想盡種種方法、以謀破壞、他們行使破壞手段、比我們建設容易、他們破壞是單箭的、而我們一面是顧建設、一面還要防範他們的破壞、他們沒有地位、大家容易團結去奪取政權、我們有不免利害衝突、而容易分裂、我們要國基鞏固、必須要有自修力、我們要與惡勢力奮鬥、必須澈底認識三民主義、此次出席大會代表、都是對主義澈底認識的、自修力是整齊而不會動搖的、定能從容討論、使大會有美滿的結果、

馮玉祥通電結束政分會

▲開封來電 案奉中央政治會議之電開、本會第一七九次會議議決、各政治分會自本月十五日起停止開會、結束裁撤、希卽查照辦理、並將結束情形呈報備查等因奉此、本分會遵於卽日停止開會、如期結束、除另文呈報中央政治會議外、謹此電聞、中央政治會議開封分會主席馮玉祥叩删、（十五日）

黃河下游決口數處 淹沒六十餘村

▲國聞社十八北平電 黃河下游、因凝冰驟解、河水陡漲、決口數處、淹沒六十餘村、

平遼路工潮有擴大勢

▲本報十八北平電 平遼路九工會因請撤免孫鴻哲、怠工已三日、鐵道部迄無隻字辦法答覆、風潮勢將擴大、平綏濱平兩路工會均有通電援助、如不達目的、則與平奉路工一致行動、平奉九工會定二十日召四次代表大會、決最後辦法、

▲路透十八天津電 平遼鐵路罷工未續有發展、今日工時間已達六小時、僅一部分職工實行、

▲東方十八北平電 因排斥孫副局長運動而於十五日來有怠業狀態之平奉鐵路職工、因鐵道部對於彼等之要求尚未答覆、特於本日在天津開代表會議、討論最後手段對付之辦法、定於二十日開全體代表大會時、決定具體的態度、平綏、平濱、兩路之工會亦通電鐵道部聲明援助平奉路職工之驅孫運動、

滇省駐京辦公處遇盜

▲本報十八南京電 今日午前二時在豐富巷雲南省政府駐京辦事處、啟門進來穿灰色西裝者二人、穿黑長袍者三人、口操滇音、詢處長譚星閣何在、工役答以赴滬、嗣又續來五六人、將女眷及工役圍止一處、卽入內室搜羅銀錢衣服、並將女眷所帶首飾取去、譚宴客歸、聞變卽轉電赴衞戍司令部報警、追兵驚起至、匪已遠去、旋於新街口某旅社獲嫌疑犯三人、押赴衞戍部研審、譚于前數日接有恐嚇信、置之不理、是否與此案有關、現尚不知、

安慶之軍民聯歡 參加者二萬餘人

▲亞洲十八安慶電 軍民聯歡大會、今日上午十時在黃家體育場舉行、於場西北搭彩台兩座、首由主席團一師師長劉峙報告大會宗旨、次九師黨部張代表、一師張性初、省農協張代表、九師特黨部張代表、一師張士毅、縣黨部汪代表、省婦協汪代表、相繼演說、武裝同志及省府各級民衆團體、前往參加者約二萬餘人、十一時半攝影、呼口號散會、下午五時起、在市影戲院日舞台兩處表演各種遊藝、

中央向大會提案

(一)訓政綱領之原則

中央執行委員會向大會提根據中央執行委員會第一七二次常會所公布之訓政綱領、確定黨政府人民行使政權治權之分際及方略案、原文如下、

中國革命之目的、在於實行三民主義、而三民主義之實行、必須依照總理所定之革命程序、以爲建設、總理生平既分革命建設、爲軍政訓政憲政三時期、冀其循序漸進、以完成革命之工作、更爲之詮解其要義曰、不經軍政時代、則反革命之勢力無由掃蕩、而革命之主義、亦無由宣傳於羣衆、以得其同情與信仰、不經訓政時代、則大多數之人民、久經束縛、雖驟然解放、初不瞭知其活動之方式、非墨守其放棄責任之故習、卽爲人利用、陷於反革命而不自知、前者之大病、在革命之破壞不能了澈、後者之大病、在革命之建設、不能進行、積四十餘年來反革命勢力、顛覆民國、析離本黨之苦痛經驗、益足以證總理預定革命程序之要義、爲有遠大之預見也、本黨在此十餘年來痛苦經驗之下、以爲北伐既經完成之後、當進而履行總理手定訓政程序之遺教、中央執行委員會爰本此意、於十七年十月三日第一七二次中央常會、制定訓政綱領而公布之曰、中國國民黨實行總理三民主義、依照建國大綱、在訓政時期、訓練國民使用政權、至憲政開始完成全民政治、制定左之綱領、

（一）中華民國於訓政期間、由中國國民黨全國代表大會、代表國民大會、領導國民行使政權、

（二）中國國民黨全國代表大會閉會時、以政權付託中國國民黨中央執行委員會執行之、

（三）依照總理建國大綱所定選舉罷免創制複決四種政權、應訓練國民逐漸推行、以立憲政之基礎、

（四）治權之行政立法司法考試監察五項、付託於國民政府總攬而執行之、以立憲政時期民選政府之基礎、

（五）指導監督國民政府重大國務之施行、由中國國民黨中央執行委員會政治會議行之、

（六）中華民國國民政府組織法之修正及解釋、由中國國民黨中央執行委員會政治會議議決行之、

依此訓政綱領、而標舉其內含之原則、要有二端、其一總理遺敎、認定由國民革命所產生之中華民國人民、在政治的智識與經驗之幼稚上、實等於初生之嬰兒、中國國民黨者、卽產生此嬰兒之母、既產之矣、則保養之、敎育之、方盡革命之責、而訓政之目的、卽以保養敎育此主人成年而還之政、爲其全部之根本精神、故訓政綱領、開宗明義、卽以中國國民黨負「依照建國大綱、訓練國民、使用政權、至憲政開始、弼成全民政治」之全責、其二總理所定五權憲法之基本原則、其目的在於造成人民行使四種政權、政府行使五種治權之國家、訓政綱領本此原則、故於第一條至第二條、以政權付託於中國國民黨之最高權力機關、務訓練國民達到直接行使政權之目的、於第四條以治權付託於國民政府、而其最高指導監督之責、則於第五第六兩條仍屬之於中國國民黨、此其以中國國民黨獨負全責、領導國民、扶植中華民國之政權治權、而使之發展、以入憲政之域、固至爲明顯也、

大會認爲訓政綱領、依據總理遺敎、確定在訓政時期間、以政權付託於中國國民黨之最高權力機關、以治權付託於國民政府、分別總攬而執行之、以造成中華民國之憲政基礎、實爲訓政時代政權治權所由區分之不可移易的原則、今本此原則、則對於黨政府人民行使政權治權之實際的分際與方略、更爲明確之規定如左、

第一、培植地方自治之社會的基礎、開導人民接受四權使用之訓練、指導人民努力完成地方自治所必備之先決條件、協助人民籌備自治、及宣傳訓政之方針、促進其一切之工作、由中國國民黨中央執行委員會指揮、並監督下級黨部推行之、

第二、依據總理遺敎、決定縣自治制之一切原則、及訓政之根本政策與大計、由中國國民黨中央執行委員會政治會議行之、但政治會議行使是項職權時、對外不發生直接之關係、

第三、實施縣自治制及執行一切訓政之根本政策與方案、由國民政府及其所屬權力機關行之、

第四、中國國民黨中央執行委員會政治會議、在決定訓政大計、指導政府上、對中國國民黨中央執行委員會負責、國民政府在實施訓政計畫與方案上、對中國國民黨中央執行委員會政治會議負責、

第五、中國國民黨最高權力機關、爲求達訓練國民使用政權、弼成憲政基礎之目的、於必要時得就於人民之集會結社言論出版等自由權、在法律範圍內加以限制、

第六、中國人民須服從擁護中國國民黨、誓行三民主義、接受四權使用之訓練、努力地方自治之完成、始得享受中華民國國民之權利、

第七、實施訓政之成績、由中國國民黨最高權力機關考核、至訓政終了憲政開始之時、由中國國民黨中央執行委員會負責、召集國民大會、決定憲法而頒布之、

(二)施行政綱之方略

中央執行委員會向大會提確定施行政綱之方略及程序、以定政治之寔行標準案、原文如下、

總理自序建國大綱云「革命之目的、在實行三民主義、而三民主義之實行、必有其方法與步驟」、又云「今後之革命、不但當用於破壞、尤當用於建設、且當規定其不可踰越之程序」、「夫革命爲非常之破壞、故不可不無非常建設以繼之、積十二年痛苦之經驗、當知所謂人民權利、與人民幸福、當務其實、不當徒襲其名」、「建國大綱者、以掃除障礙爲開始、以完成建設爲依歸」、「一倘能依建國大綱以行、則軍政時代、已能肅清反側、訓政時代已能扶植民治、雖無憲政之名、而人民所得權利與幸福、已非憲法而行專政者、所可同日而語、且由此以至憲政時期、所歷者皆坦途、無顚蹶之虞」、扶植民治、總理言之綦詳、其言曰、「訓政時期之宗旨、務指導人民從事於革命建設之進行、先以縣爲自治之單位、於一縣之內、努力於除舊布新、以深植人民權力之基本、然後擴而充之、以及於省、如是則所謂自治、始爲眞正之人民自治、異於僞託自治之名、以行其割據之實者、而地方自治已成、則國家組織始臻完密、人民可本其地方上之政治訓練、以與聞國政矣」、總理云「不經訓政時代、則大多數之人民、久經束縛、雖驟被解放、初不瞭知其活動之方式、非墨守其放棄責任之故習、卽爲人利用、陷於反革命而不自知」、此種活動之方式、質言之、卽地方自治、而地方自治、總理已定有實行方法、卽「地方自治之範圍、當以一縣爲充分之區域、如不得一縣、則聯合數村、而附有縱橫二三十里之田野者、亦可爲一試辦區域」、「試辦之事有六、其次序如左、(一)清戶口、(二)立機關、(三)定地價、(四)修道路、(五)墾荒地、(六)設學校、」總理所謂地方自治團體、不止爲一政治組織、並爲一經濟組織、且規定自治機關之職務、更有(甲)農業合作、(乙)工業合作、(丙)交易合作、(丁)銀行合作、(戊)保險合作、自治機關之職務、猶有關於經濟、而應設專局以經營者、(1)糧食管理、(2)運輸交易、凡此諸端、已於建國大綱、既明定其綱、於地方自治實行方法、並詳定其目、蓋必依此方式以爲活動、然後能得到充分之民權、並爲眞正民生之解決、玆謹就此意、擬定其實行標準如左、

(一)確定縣爲自治單位、努力扶植民治、不得阻礙其發展、

理由)本條以建國大綱第十八條、及中國國民黨政綱對內政策第三條之規定爲根據、但一方須扶植其發展、一方須排除其障礙、故積極則應爲廣大之宣傳、及實際之訓練、而消極則防範貪官汚吏之壓迫、土豪劣紳之假借、

(二)制定地方自治法、規定其強行部分、使地方自治體成爲經濟政治的組織體、以達到眞正民權民生之目的、

理由)本條以「地方自治實行法」爲根據、認地方自治體、不祗爲一政治組織、亦幷爲一經濟組織、蓋必如是、始能達到眞正民權民生之目的、至於自治機關之組織與職務、人民對於自治團體之義務與權利、四權行使之方式與條件、孰應強行、孰可任意、至自治法中均應分別規定之、

(三)由國民政府、選派曾經訓練考試及格之黨員、到各縣協助人民籌備自治、

理由)本條係以建國大綱第八條爲根據、地方自治之籌備、爲訓政開始必須之工作、苟非有經訓練、明黨義幷考試及格者、不能肩此重責、故以黨員爲標準、庶人民得易瞭知活動之方式、不致放棄責任、或受人利用、並然必由國民政府選派、始能一致、而不致各自爲政、或因循而延阻憲政之實施、

(四)地方自治之籌備、宜逐漸推行、不宜一時並舉、以自治條件之成就、選舉完畢、爲籌備自治之終期、

理由)本條根據建國大綱第八條之規定、以清查人口、測量土地、辦警衛、修道路爲自治完成之條件、並根據同條、以曾受四權之訓練、完畢國民義務、誓行革命主義、爲審查選民資格之標準、縣民議員依法選出、協助籌備自治之工作告終、而該縣達於完全自治之域、但自治之籌備宜分行、不宜並舉、應於各省先擇一二縣試辦、逐漸推行、則人才易於集中、而組織始臻完密、以上四端、係以建國大綱第八條至十八條及本黨政綱與地方自治實行方法爲根據而定之標準、乃完成憲政所必經之過程、而訓政時期本黨最大之職責也、

(三)經濟建設實施案

中央執行委員會向大會提訓政時期經濟建設實施綱要方針提案、原文、

本黨革命、以建設三民主義之新中國爲目的、十五年第二次代表大會以來、革命工作已由軍閥殘滅掃除、全國政權、統一於本黨指導之下、訓政時期之五院制、政府已於十七年十月成立、吾人於檢查過往工作中、一方面慶幸統一之告成、而同時回憶共產份子之背叛、延誤革命之進行、增加民衆之痛苦、吾人對於共產份子之失察、固當向國民引咎、而當訓政開始對於建設工作、宜如何急起直追、以副國民之屬望、完成本黨之使命者、更爲本黨同志所應絕對秉承遺敎、確定方案、整齊步伐、以全力奔赴之者也、

上海英界江西路三洋涇橋口 電話一四一五八

嘉隆

新到大批歐美呢絨嗶嘰直貢國產駝絨

大減價

批發部 各色呢絨 嗶嘰細呢 直貢及鞋料帽料 定價從廉

衣着部 承定各種時裝西服大衣學生裝雨衣禮服海陸軍服 交件迅速 價目克已

門市部

元色直貢呢	每尺八角	至一元七角	
條子馬褲呢	每尺一元〇五分	至一元三角八分	
純毛雪花呢	每尺七角四分	至一元〇五分	
時灰毛嗶嘰	每尺二角五分	至四角二分	
西裝毛花呢	每尺六角	至一元五角	
條子駱駝絨	每尺五角	至六角三分	
寬緊駱駝絨	每尺四角五分	至五角二分	
各色華達呢	每尺七角二分	至一元〇八分	
閃色華達呢	每尺七角二分	至一元〇八分	
夾色華達呢	每尺九角四分	至一元三角	
金剛鑽黑無敵直貢呢	每尺二元		質堅耐用永不變色
比國好其握廠特種花呢	每尺八角一分	至一元一角七分	花色鮮艷男女合宜
各色純毛嗶嘰	每尺五角八分	至九角四分	
純毛夾色嗶嘰	每尺六角三分	至八角	
各色旗袍花呢	每尺六角	至八角	花色奇異鮮艷無比
各色毛葛絲綢	每尺三角五分	至八角	
閃色克佛勒	每尺七角七分至九角九分		顏色深淺共有六種最時行衣料
舞星綉花旗袍馬甲	每件三元半		一九二九年巴黎時行之衣料
花呢學生裝	每套七元		
橡皮雨衣	每件六元八角		

外埠郵售原班寄奉郵費加一

國立中山大學法科編

社會科學論叢

本論叢每月出版一册現已出到第五册卽將出版每册論著有八篇至十篇頁數亦有一百二十頁至一百四十頁之多定價每册大洋二角全年十二册大洋二元

發售處 廣州本校 上海民智書局 光華書局 現代書局 時事新報

內外花柳毒 一切皮膚病 如欲根本剷除

袁製雞牌 解毒精

因其藥性王道、有淸血解毒、滅淨毒菌之特效、每瓶一元二角、

各埠藥房均有代售函購寄費加一

(上海西新橋北首 濟華堂藥房發行)

防務必備

此丸有華咳防務之功 其應如響

此丸每瓶夾附驗兌券一張直接交回總行可換本廠開券如無券或有僞券而照相模糊者均屬僞品請勿誤購至要至要

上海搬場公司

服務最久

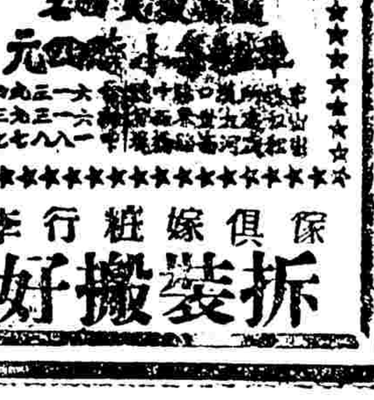

保俱嫁粧行李

拆裝搬好

世界上最低之薪俸

北極探險船上一船員每年俸支一元

東方社克里斯德巴衛電云。名勳天下之巴德中校南極探險船紐約號。經過本埠。適三等機關士出缺。乃聘曾在巴令馬賽路服務之黑人馬斯甫寧君充任。該員已首途赴北極。每年薪俸。僅一元之微。馬君於歐洲大戰時。在軍隊中服務。年俸只十元。此次又減少九元。但馬君並無不滿意之表示。服務異常勤懇。惟最近忽罹神經衰弱症。隊中醫士憫其寒苦。慨然贈以返老還童「生殖靈」。令服之。遂得回復以前之壯健云。

滑稽王卓別麟離婚訟案之秘密

百萬富翁一朝貧　愛妻離異病魔侵

倫敦電云。名馳四海之電影明星卓別麟。以滑稽大王著名於世。彼之財產。已有一千六百萬美金。近來卓氏愛之如掌珠之其妻麗底克來女士。忽然提起離婚訴訟。將其全部財產令管理人切實保管。以待判決。壯雄華麗之住宅。向有第二王宮之稱。近則空庭寂寂。車馬聲絕。只有巡捕數人諸立于其門前。卓別麟刻在醫院。身上已無一文。卓氏妻芳年十八歲。艷名聞於世界。近日兩人之間。意見不合。爭吵多日。遂出於離婚之一途。個中原因。頗極複雜。卓氏近與紐約之著名電影明星美華特女士發生戀愛。已結百年佳約。此次離婚案之發生。由此開端。卓氏迫於愛情。遂至此慘境。傷心之餘。病魔亦侵。由其友人介紹入一醫院診治。依醫生勸告。服用德國返老還童「生殖靈」補品。其效如神。不日即可退院云。

世界初有之地上天國

匈牙利國之一大創舉　使悲者喜使苦者樂　特別歡迎自殺者

布達巴斯電云。世界各國自殺者之多。以歐洲之匈牙利國爲首。近來該國政府爲防止自殺起見。特設一地上天國。所謂地上天國。即爲該國首都中屹然高聳之一大醫院式之娛樂塲。其規模極爲宏大。四周圍以石城。題其門曰「地上天國」。其內有極華麗極清淨之大小房屋數百間。皆塗之以黃金之色。光輝燦爛。樹木鬱蒼。奇花異草滿庭。鳥語之聲。如奏鈞天之樂。有圖書室遊劇塲。影劇館游泳池等各種設備。又有美女數百。跳舞於綠草長堤。飄飄然如仙女之降地。置身其間者。疑若身入天堂。忽忘風塵世事。惟入此天國之人。必須具一定之資格。如竊盜者。強姦犯。乞丐。破產人。失業人。花柳病者。神經病者。及其他世界上一切惡人病人窮人。方得允准。情願自殺者。則更屬特別歡迎。予以優待。其內有著名醫生。及心理學者多人。管理此類人物。入此天國者。經過數日。皆能變品性一貫成爲社會有用之人。蓋其醫治之術。不用特殊藥品。一律令服德國返老還童「生殖靈」補品。用此治療百病。其效如神云。

世界薪俸最低之傭人　馬斯甫寧君

新保壽險法發明

德國政府實驗特許之返老還童內服新藥「生殖靈」。乃史坦那博士發明之二十世紀醫學上最高權威也。係提煉少壯動物胚胎腺的內分泌液。配以營養精神氣血的珍貴要藥。秘製而成。老翁服之。白髮還黑。鬚髮伸張。聲音清壯。元氣復活。心身全體。完全還少。回復青春時代之生殖力。老婦服之。顏面還少。月經復至。血氣旺盛。身輕步捷。妊娠子女。凡腎虧遺精。發育不全。神經衰弱。月經不調。宮冷不孕。及男女有生殖器病。曾就多醫服藥無效者。一服此藥。立奏奇效。連服二月。白髮變黑。美顏長駐。回復青春。機能旺盛。男子當服「金盒裝男用生殖靈」。女子當服「銀盒裝女用生殖靈」。功效雖同。性質有別。倘一誤服。則男子乳房膨大。變爲女性。女子鬚髯叢生。化爲男性。服者須特別注意。奉送生殖靈實驗報告書。及照片。函索即寄。

德國政府實驗　男用女用生殖靈　每盒服七天洋七元　每料四盒二十八元

真正生殖靈　封緘標之形

各埠各大藥房醫院均有出售

南京花牌樓太平街七號　杭州西湖吳山路二　寧波東門內大池頭　紹興城西郭門街丁裕昌　漢口前花樓正街　北平西單頭刑部街十號內　天津法界二十六號路四十一號　福州南台上杭街　汕頭昇平路十三號　廈門開元路一〇一號　廣州韶南道日新公司內　廣東瓊州海口新興局路二六號　廣州一德路二六八號　廣西南寧月城背七號　廣西梧州大馬路二十二號　香港中環利源東街三號　雲南南正街五洲大藥房　長沙小西門外下河街念八號　重慶大樑子一百十號　開封城土街路北中法大藥房內　山西太原新南門上官巷　青島李村路三十一號　奉天大西邊門二經路口　大連市浪速町二丁目七十番地　哈爾濱道外正陽八道街口　新加坡大馬路海山街口十九號

三德洋行　三德洋行

德國政府註冊生殖靈廠代表　遠東獨家經理　美商三德洋行　上海四川路一百十二號　電話中央一七零三一號

物質建設、爲三民主義之物質基礎、具體言之、即依照民生主義之方向、實現實業計劃之建設、換言之、即亦經濟之建設、吾人亟應依據總理遺教、研究經濟現狀、以確定經濟建設實施之方針、方針既定、以本黨之權威、監督其忠實之執行、唯如是、本黨之主義、方不致徒屬空言、蓋起信在乎成績、則一切左傾右傾之邪說、無以簧鼓國民之耳目、安定在乎樂生、則一切離間挑撥之讕言、無以破壞之壁壘、是則經濟建設、關係於國家前途、本黨使命者如此、凡我同志、更應依照方針、協同努力、以監督其實施者也、

依據總理之遺教、研究經濟之現狀、以確定經濟建設實施之方針、爲本提案之目標、夫總理之遺教、具在簡冊、本黨同志深所認識、總理之民生主義、以平均地權節制資本爲總原則、總理深慨乎國家之危弱、民生之痛苦、胥由經濟之落後、故又極力提倡造產、夫造產云者、即資本之建造、即實業計畫中之建築鐵路公路浚河開港振興農礦工業之謂也、依照民生主義而造產者、即交通國有、煤鐵國有、基本工業國有使大部份之集中生產、泯其勞資爭執之原、又賦國家資本以建瓴之勢而厚增之、以爲節制私人企業資本之利器之謂也、今日中國資本之貧乏、由人口過剩、生產力薄、人民終歲勤勤、而其所得、除供牛馬生涯之消費而外、已無餘蓄、又加以生齒日繁、生產事業、概不改善、整個國民經濟、如巨象之蹈浮泥、愈輾轉而愈下陷、將欲啟其超拔之機、深彼繁榮之路、則國家必當以關稅保護、防禦帝國主義吸勢經濟之進攻、以交通發展、開發國內一切生產、增加改善之機會、以煤鐵開發、爲進展於高能機器之張本、將欲救拔目前之貧苦、關免將來之革命、則國家必當積極建築鐵路、興辦煤鐵業、基本工業、以厚增國家之資本、至於企業可由私人經營、而無社會危害者、則予以充分之法律保障、又因中國資本缺乏、在平等互惠原則之下、盡量吸收外資、以增加建設之速率、凡此種種、皆依照遺教而謀經濟建設之總原則也、

原則定矣、次論實施、本黨十餘年革命以還、集全力以打倒軍閥、故財政收入、什九養兵、在此十餘年破壞工作之過程中、國民痛苦、水深火熱、然而北伐之際、旌旗所指、民衆風從者、誠以本黨之主義、爲救國救民之主義、本黨之破壞、爲建設而破壞、本黨同志所自矢者以此、國民所期望於本黨亦以此、方今軍事已定、軍隊縮編、軍費削減、此後確定支出預算、以全國稅收之半、充經濟建設之費、凡我同志曾認清革命之目的爲建設、在訓政時期之工作爲建設工作、訓政時期之運動、爲建設運動、監督政府、促其實行、於是則三數年內、經濟有昭蘇之望、人民樂生之道、聽觀不疑、疑慮冰消、統一之局於焉大定、反是則人民間之所期望者、已浸假而背離、今之所實難者、將浸假而背棄、是則經濟建設實施之首要、在確定以國家歲入之半、移建設經費、應爲本黨同志一致主張、必求實現第一具體要求也、

建設經費定矣、次論用途、用途云者、其義有二、其一爲各建設事業興辦之程序問題、又其一爲各建設事業經費分配之比例問題、夫經濟事業、互相影響、互相推動、如植棉牧畜之充分發展、必待紗線事業之需求、而紗線事業之充分發展、又必待織布事業之需求、此其一例也、又如水力電氣事業興、則工業得利用廉價原動力而擴大、第水力電氣事業之能否獲利、又有待於已成之工業、足以使用電力者、究有若干、此又一例也、於其互相影響推展中、其犖犖大者、仍有此必待彼之實際、甲由乙生之關連、順經濟自然之關係、以爲建設之程序、則用力少而効用宏、綱領舉而衆條集、正如圍奕著子、必爭先中之先也、總理之言曰、「苟無鐵道、轉運無術、而工商皆廢、復何實業之可圖、故交通爲實業之母、鐵道爲交通之母、」總理又曰、「予之計劃、首注重於鐵道道路之建設、運河水道之修治、商港市街之建設、蓋此皆爲實業之利器、非先有種種交通輸運屯集之利器、則雖全具發展實業之要素、而亦無由發展也、其次則注重移民墾荒冶鐵鍊鋼、蓋農礦工業、實爲其他種種事業之母也」（見中國實業當如何發展）、蓋交通發展、然後一切生產增加改善之機會始弘、農礦振興、然後一切工業原料之供給始裕、鐵道爲交通之母、交通爲實業之母、農礦工業、又爲其他種種事業之母、總理所以昭示吾人者、至明且著、依此而定興辦建設事業之程序、鐵道建設、自居其先中之先、要中之要、然此尙專從經濟方面言也、若夫交通梗阻如故、則社會依然隔閡、政令依然屛緩、國防依然失御者、更足增吾人之憂危慮患而不可終日矣、是以依各事業之輕重後先、與夫所需資本之大小、而定其應得建設經費之比例、當爲確定建設經費用途之第一標準、吾人於建設初期全國流動資本最缺、人民擔負租稅極苦、國家資本僅具雛形、民生主義尙無穩定其礎之際、建設經費之難得而可貴、正如大旱中之水草、赤旱後之餘糧、珍重使用、猶恐不繼、必也弦無虛扣、彈不妄發、則初期雖艱、庶可超度、故第一標準而外、更當以各事業獲利能力爲確定建設經費用途之第二標準、查中國鐵路事業、平均淨利、爲總收入百分之四六、每年淨利實數之增加、爲上年百分之九、在昔日社會擾攘、路政腐敗之際、尙有此成績、良以鐵道爲獨占事業故也、他如郵政事業、亦具獨占性質、煤鐵業之失敗、不在事業之本身、而在於辦理之不善、公路建設、營業收入、較無把握、都市建設、資產增益、較爲穩定、治河浚港無直接之收入、他如移民墾荒、改良農業、爲建設行政、而非建設企業、所以藏富於國、增加國資本之全部、而非直接加其國家資本之部分者也、吾人於檢查第二標準時所深欣者、爲依第一標準所認爲最重要之鐵路、又適爲獲利能力最穩之事業也、

吾人依此兩大標準、而分配建設經費之用途、擬以國家收入之半、由中央政府舉辦、（甲）鐵道、（乙）國道、（丙）其他交通事業、（丁）煤鐵及基本工業、（戊）治河、（己）灌溉墾荒移民等事業、擬以地方收入之半、由地方政府舉辦、（子）省道及地方交通事業、（丑）都市改良、（寅）治河水利灌溉墾荒、（卯）農業改良等事業、吾人更審度經濟現狀、統籌全局、以爲工業化最需要之煤鐵、尙可以輸入救濟其窮、而一切實業之母之鐵道交通、非集中最厚之雄資、無以開其先中之先、要中之要、擬以五年內、以中央建設經費之半、專辦鐵路、其餘一半、則分配於其他中央應辦之建設事業、吾人又以爲中國尙爲農業經濟之國家、恢復元氣、增進生產、以改良農業爲最大最速而最有把握之手段、擬於五年內以地方建設經費之半、爲一切直接間接改良增加農業生產之建設經費、其餘一半、則分配於其他地方應辦之建設事業、凡此二者、實爲訓政初期所以振發昭蘇全國國民經濟最迫切之需求、亟望本黨同志、詳加研究、一致贊成也、

然此不過具體方針之綱領而已矣、夫具體建設計劃之待舉者、至多且要、資本之供給、至少且乏、一切其他經濟政策、經濟立法、所以實現民生主義之造產事業者、至艱且鉅、而經濟事業互之關係、又至繁且頤、不有專家精密之設計、何以勞費最小效用最大之結果、不有統籌兼顧之實施、何以避免各自爲政之重複工作、依照民生主義而建設、乃有計畫之經濟建設、即反乎自由主義之經濟發展、必賴忠實之信徒、大匠之專家、通力合作、然後能以最合理之程序、最整齊之步伐、實現最精良之計劃、然後物質建設之繁榮、得於最短期間共有而共享、民生主義之光輝、如日中天、得以共見而共仰、倘施其政者、率爾操觚、毀瓦畫墁、琴瑟不調、龐然並奏、必至生計壅塞、長夜漫漫、非惟國民經濟、如疲馬之鞭策不前、將抑民衆懷疑、對於主義失其信仰、蓋欲民生主義之建設、有合理之實施、必有統一之設計機關、挈其綱領、擬於國民政府、設立最高經濟會議、以本黨領袖同志、對於民生主義有特別深湛之研究者爲委員、並聘請世界第一流經濟設計專家數人爲顧問、凡所決議、分別交行政院各部各地方政府切實執行、此爲繼續確立經濟建設實施綱要方針之必需機關、亦爲本提案最後一節之具體提議、亦深望本黨同志詳加考慮、而與以贊同者也、

時人行蹤錄

▲本報十八南京電　梅屋庄吉今日午後一時由平來京、略與黨國要人周旋後、卽於當晚十一時快車赴滬、

▲本報十八本埠消息　鄭毓秀今日晨由京來滬後、當即由滬乘十二時四十分中快返京、

▲本報十八本埠消息　張羣、何玉書、張福運今日夜車返京、

▲本報十八香港電　黃紹雄昨乘泰山夜輪返省、

▲本報十八北平電　李宗侗調查開灤煤礦事畢、今早回京、

各地紀念三一八

▲本報十八南京電　今日午後一時、首都各界在市黨部大禮堂舉行三一八慘案三週紀念大會、到各機關團體代表四十餘人、主席周陸棠、報告三一八慘案經過、並謂先烈是爲救國救民犧牲、我們今天紀念烈士、就應努力達到烈士的目的、不負烈士的遺志、繼各代表演說、呼口號散、

▲國聯十八北平電　今日上午十時、各界在圓明園舉行三一八殉難烈士公葬禮、各學校一律參加、挽聯花圈、繽紛滿塲、極悲壯熱烈之致、

▲國聯十八廣州電　今日各界在省黨部舉行三一八慘案紀念、到會人極踴躍、

平津政訊

▲本報十八北平電　蔣主席十六日電派趙經世繼阮肇昌之東陵案審判官職、

▲本報十八北平電　馮玉祥十七日電平、陝災救濟會賑糧運價、迭電鐵道部豁免、迄未實行、承囑再電部呼籲、

▲本報十八北平電　張繼就故宮博物院文獻館長職、馬衡沈兼士袁同禮就文獻古物圖書三副館長職、

▲本報十八北平電　李書華今早到平大照常辦公、午後出席省政府會議、

▲本報十八日北平電　今早北平大學布告增加預算、正由教育部通知籌劃、靜候訓示、諸生如有意見、應呈由院長轉向本大學呈請、以明紀律、

▲國聯十八北平電　張學良爲整頓東北邊防、特組織檢驗委員會、並派胡毓坤姚東藩富雙英爲檢驗委員、

▲國聯十八北平電　歷史上有名勝跡之湯山公園、已由建廳派段希文前往接收、天津中山公園亦經修理竣事、氣象煥然一新、

▲本報十八天津電　河北省政統一後、平奉局準備接收灤東路權、

▲本報十八天津電　津市各界聯合籌賑會昨在銀公會成立、推顏惠慶爲會長、熊希齡等四人爲副會長、定期募捐、

▲本報十八天津電　馮玉祥電閻錫山請開糧禁、賑豫陝甘災民、閻覆電照辦、

▲本報十八北平電　外交部電平市政府、修理使館界馬路、每月補助費一千五百元、關係辛丑條約涉及各國、區區之數、希仍照撥、

▲本報十八北平電　甘電、由河州竄臨南之馬仲英馬廷賢復沿循化犯貴德、駐貴德馬武元旅涵敵獻城、人民死亡數千、孫連仲派魯安兩旅前往追剿、現激戰於西甯大通間、

各地雜電

▲本報十八南京電　蘇省執行委員會今日第一次紀念週、到全體委員職員六十餘人、主席周傑人、報告㈠同志應一體擁護三次全國代表大會、㈡湘事中央已有解決辦法、可以無事、後詳述執委會接收情形及今後工作之重要、

▲本報十八南京電　行政院今日通令各部會省市府、布告人民及民衆團體、嗣後除關於主管官吏違法事件、或處罰不當、逕向該管上級機關陳訴外、其他一切請求事項、如有越級、概不受理、以明系統、

▲本報十八南京電　三月份中央各部隊機關軍費一千一百十三萬餘元、行政院今日令財政部核發軍政部、

▲本報十八南京電　財政部今日派畢公籌爲皖省印花稅局長、

▲路透十八香港電　港政府已將修正印花稅議案擱起、蓋恐影響證券交易也、政府決議以有名商家組織委員會、考慮施行善法、使人不能取巧免納死稅及印花稅、

▲中華十八廣州電　新編第一師長陳濟棠及其三旅長、本日在師部宣布就職、由總部參謀長張文監誓、

▲本報十八漢口電　罷工指導委員李雅言、被日水兵刺傷後、甘介侯即與日領嚴重交涉、刻已解決、今日下午二時半、日領事明中親至交涉署向甘道歉、並承認擔負李雅言一切醫藥費、

▲國聯十八漢口電　漢口火葬場已建築竣工、費用約九千餘元、

▲國聯十八漢口電　湖北江防局拿獲私土四千一百餘兩、並獲土販王世昌一名、當局將處以重刑、以昭炯戒、

楊虎臣部積極東進

先鋒隊已抵膠境　顧震軍完全瓦解

青島通訊、楊虎臣部自攻下日照後、積極東進、諸城現象、驟呈不穩、顧震戀棧心切、乃通令該縣黨部、向省方保請、以期保持其諸城地盤、省府主席孫良誠、以顧自反正以來、對於政府命令、輒陽奉陰違、且苛征暴斂、遺害地方、近又暗派部下、加入反動派、種種奸詐行爲、必殊叵測、乃拒諸城縣黨部之請、促令楊虎臣、積極前進、澈底勦除、以甦民困、顧見保留無效、乃整頓所部、預備抵禦、諸城縣長邊渡春、爲避免戰禍計、請求顧部、和平退出、顧見大勢已去、略經小衝突、即率所部北退、楊部十三日晚入諸城、更向東北進行、十五日抵膠州南鄉之鋪集、顧軍紛紛越膠濟路、向北潰走、高密縣備隊長白福疇、率隊截擊、顧軍四散奔逃、白奮獲大宗給養、其由東路北退者、經膠州至平度之姜家埠、當地民團、四起夾擊、繳械四十餘名、俘獲六十餘支、擒官佐奢周三十餘名、餘悉逃散、經此數次截擊、顧軍大勢已完全瓦解云、（十七日）

皖省政府決遷蕪湖

省代表大會之議決

▲亞洲十八安慶電　省代表大會第六日會議、討論各方提案八十四件、黨務二十件、政治三十件、教育八件、外交五件、軍事六件、民運四件、臨時十一件、決定省會遷至蕪湖、交省執委會同省政府妥議辦理、主席臨時宣告大會結束、所有未定案件、交省執委辦理、

交通部劃定電局等級

▲本報十八南京電　交通部劃定電局等級、及局長薪級、津滬局及經部特定者爲特等局、每月在五千元以上者爲二等局、一千元以上爲三等局、五百元以上爲四等局、不滿五百元者爲支局、電政管理局長月薪三百元、特等同、一等二百元、二等一百六十元、三等一百念元、四等八十元、非有電政學識與經驗者、不得充任局長、

全國反日會念二次會議

▲本報十八南京電　全國反日會今日午後二時開第二十二次會議、決議（一）平市長何其鞏函復撤銷北平反日會木籠、係爲平市商民堅決反對、業奉行政院電令查禁案、決議、復何請其竭力維持反日會、（二）國貨委員會限一月內成立、（三）聘劉旭初等爲建五三公墓、五三紀念碑籌備委員會委員、王女田爲設五三公墓籌備委員會委員、（四）起草五三工廠計劃大綱、積極提倡國貨、抵制日貨、

吸薛仁貴香煙

惟大英雄能本色

英雄名士兼而有之

是真名士自風流

中南烟草公司監製

謹防假冒

旅行牌

上等香煙

民生煙公司出品

每包附有火柴吸者非常便利再如盒內盖有本公司圖章者可換日用貴重贈品

旅行伴侶

在春光明媚中。一對新婚的夫婦柔情蜜意的度他們的蜜月旅行。在旅行的當兒。更佐以芬芳可口的旅行牌香煙。他倆的愛情。更加濃熱了。進展了。吸旅行牌香煙。香氣四溢。度蜜月旅行。風流韻事。都是人間的快事。

紅桃牌香烟

烟味之佳　妙不可言

中南煙公司出品

魯南會匪之猖獗

攻陷濟甯魚台肆行焚殺刦掠　經駐軍分頭痛勦已作鳥獸散

▲本報十八徐州電　昨邳縣黨部捕獲暴動土劣陳啟龍一名、解縣候辦、魚台道匪全散、縣長李炎華及黨員等多返魚整理善後、將省組織自衛團、陳以榮任團長、專司勦匪、馮玉祥派騎兵團今日到魚駐守、

▲本報十八北平電　何成濬電告徐源泉來電謂滕縣魚台等縣會匪、均經徐部平靖、

當此國軍粗定之際、皖北宿遷、曾演暴動事變、不意魯南各縣、因受張逆宗昌及日本浪人之煽惑、相繼發生極嚴重之騷擾、誠屬極堪注意之事件、茲將十五十六兩日徐州通信、一併誌次、以見其猖獗情形、

十五日徐州通信、魚台會匪攻城、情勢極爲險惡、頃據豐縣長途電話云、(豐縣距魚台僅百餘里)宗昌前密派大批人員、分携鉅款、至濟甯、金鄉、魚台、曹州、嘉祥、鉅野、各縣、陰聯絡各地紅纓槍會約五六萬人、唆使暴動、誘以厚利、如有破城成績、即委爲旅團營長、並派放縣長道尹等職、因其他各縣現有駐軍、故於本月十三日各地紅槍會齊集於魚台北郊、由張宗昌派遣某司令爲總指揮、該縣原有駐軍爲楊虎臣部、前該軍調援魯東剿匪、防務空虛、槍會因得嘯聚將魚台包圍、城內縣長及公安局長隊長等率警察及公安隊兵士、嚴密閉門防範、會匪砲火相加、聲勢洶洶、言奉張逆命令攻城、若即開門歡迎、否則洗城、角聲四起、紅旗飄揚、激戰至十四日晨、公安隊勢難久支、朝夕不保、縣長公安局長及黨務工作人員學生等均化裝繞道逃出魚台、有奔赴徐州、或豐縣者、豐縣長王公璵聞訊、十四日早派騎兵十數人、飛至魚台探聽真象、迨晚回縣報告、據云公安隊長某亦陣亡、公安隊士兵死傷近三十餘人、餘均潰散、魚台城於十四日下午三時爲紅槍會攻破、滿城蹂躪不堪、殺戮遍野、槍會嘯聚約數萬之衆、其猖獗情形、更甚於宿遷之刀匪、滕縣之槍會、並搜殺魚台城內之智識份子、及官方黨部人員、現豐縣縣長王公璵以本縣距魚台甚相毘連、雖有百里之程、但朝發而夕至、恐聯合力襲擊豐境、故特於十四日電陳駐徐三師長毛炳文、請速派兵運駐豐縣、以防萬一云、

十六日徐州通信、張宗昌及日本浪人、煽惑會匪計劃、擬先將濟甯攻下、爲大本營、再圖金鄉魚台徐州滕縣、一鼓而盤據魯南、再作大舉、定名曰中央無極軍、推舊曆二月二日起事、(俗傳是日爲龍台頭)張宗昌允接濟鉅款、同時膠東匪軍予以響應、無極道壹屬無知之徒、受其蠱弄、乃又組織同盟會、揭竿而起、擬宿同濟甯、本月十二日有嘉祥鉅野金鄉曹州鄆城等處道匪集合近五六萬人、將濟甯包圍、城內駐有第二集團軍謝旅全部、立閉城堅守、斯時無極道匪選出勁卒六千人、越城直衝、謝旅原擬與以和平解決、既知其來勢洶猛、遂以砲火相向、因驟不及防、道匪遂將濟甯攻陷、謝旅乃以機關槍掃射、卒將暴徒擊退、據聞入城有六千人、出城僅五六百人、其餘概作槍下鬼矣、十三日無極道復嘯聚殘部、擬圖再逞、前仆後繼、冒彈火猛衝、又破城攻入、旋復爲謝旅擊出、驅除殆盡、潰匪氣餒、烏合之衆、於焉渙散、一部沿濟陽向膠東逃去、餘則各自返里、

同時濟甯西南有南陽湖者、因附近盜匪、以濟起事、因集合約四百人、乘船至南陽鎮、立將該鎮攻陷、將水練警察全行繳械、(約五十支槍)十一日、有稱爲無極盜參謀長者二人、至魚台縣政府、面晤縣長謝蔚東、提出七條件、着答覆遵行、第一條請縣長速將魚台縣城讓出、第二條取銷縣黨部、黨員一律交出由無極道嚴處、第三條遣散公安隊、及有槍之警察、第四條撤銷各級黨部及教育行政各機關、第五條開放烟禁、公開吸食鴉片、第六條取銷一切捐稅及丁賦、第七條保護神象、香信佛、遵用舊曆、謝縣長以其條件、碍難答覆、遂允外轉緩、盜匪既去、謝蔚東氏立召全縣各界緊急會議、討論應付辦法、據黨務及教育方面主張、閉門以守、以待援軍、外肅清城內潛伏無極道分子、縣長及公安局長隊長等以兵力僅百餘人、槍械將近百枝、何能抗拒、况附近亦無駐軍、因主張暫存觀望、黨學方面、以盜匪等既仇視黨校、容留則反演宿遷之第二慘劇、乃於十一十二兩日相率逃出魚台、多奔至鄰近之豐縣、迨十四日盜匪以謝縣長尚無答覆、乃集合約五六百人、於是日下午一時將魚城包圍、與公安隊對抗兩句鐘、刀匪一鼓作氣、三時竟將魚城攻陷、當擊斃公安大隊長某一員、刺死士兵七八人、同時並殃及百姓多人、高呼歡迎孫傳芳張宗昌及一切反動口號、先將監獄積押之數百盜犯、統行放出、沿街搜搶、貧富無幸免者、縣長謝蔚東及公安局長均潛逃失蹤、十五日盜匪又召集各鄉無極道約六千人、擬南侵豐縣、(距豐僅五十餘里)豐縣縣長王公璵聞訊、立派公安隊長朱會典率隊兵約三百人、槍械十足、至蘇魯毘連之千寨長店等處梭巡嚴防、一方佈告本縣各村長、着無極道自首免罪、一方並派教育局長黃體潤來徐請兵、黃於十五日晚抵徐、當晉謁三師長毛炳文、詳述魚台事變之經過、及魯南反動勢力蔓延之各種情形、請派兵追駐豐縣、以防彼無極道匪勢力之蔓延、毛師長當允照辦、當派兵前往、並定十七日出發、南擊駐黃口駐業、迨晚入時、黃又接王公璵長途電話、云魚台無極道匪近以濟甯股衆經二集團軍剿潰、聲勢大挫、現已爲鳥獸散、不復如前此之猖獗、請兵問題、似不必派兵、並聞魚台在十五日晚間已經讓出、南陽鎮盜匪亦即星散、江北空前之反動巨波、至此始告一段落云、

立法院擬定工作報告（續昨）

統計計畫

本院組織法第十條、關於統計事項有調查編輯全國法律政治經濟社會統計之任務、及編輯刊行統計年鑑之規定、範圍至爲廣闊、倘非通盤籌畫、不免有顧此失彼之虞、茲擬自行調查特種統計外、並統籌全國統計事業、至其進行程序及計劃、分別縷述於左、

關於統籌全國統計事業之計畫　我國統計機關羅棋布、既缺聯絡之機能、尤乏統一之表式、各自爲政、錯綜紛歧、不特機關同辦一事者、有重要統計或缺而未辦者、倘非速行合作、則國家社會、徒糜鉅欵、亦不免廢時失事之虞、茲擬對於政府所設置統計機關、如各院部會省市所設置辦理統計事務者、與之聯絡、即其他學術團體、如南開大學、金陵大學、燕京大學、太平洋國交討論會等、亦與之聯絡、分工合作、庶收事半功倍之效果、至於統計方法之釐定標準、表式之統一規製、尤爲要圖、蓋蒐集統計材料、全恃表式之適當、與方法之合宜、否則雖期完成準確之統計、乃近來各省自辦戶口統計、其方法頗不相同、時日亦分先後、將欲求全國之總數、殊非易事、且各地自製總表其格式亦相差甚遠、如本京人口統計中、以年齡之差別而分爲學童壯丁老幼三項、六歲至十二歲爲學童、二十至四十爲壯丁、其餘皆爲老幼、浙省則以每二十年爲一級、與首都辦法完全不同若不從速厘定統一方法與表式、則雖費綜合研究之勞、茲擬根據統計學理、比照各國前例、斟酌我國情況、與各機關協商合作、編定統一方法與標準表式、庶全國統計可歸於一致、而無參差不齊之弊、此關於統籌全國統計事業之計畫、

關於特種統計之計畫　統籌全國統計事業、既如上述、聯絡辦理、尚需時日、倘非自行調查、則無以應立法之需要、茲就目前之需要、規畫左列特種統計之調查、

(甲)農業調查、我國自古以農立國、據最近估計農民約佔全國人民百分之八十、各地農業狀況、相差甚遠、不獨統計極形缺乏、即普通調查報告、亦不多見、而本院對於平均地權、佃農待遇等問題、皆須有農業統計、以爲立法之根據、即農業調查、實不容緩、又明年各國舉行世界農業統計、加入者已五十餘國、列强常以統計之有無、覘國家文化之程度、平時國際統計、我國常漏而不列、現在統一既告成功、政府努力建設、則此次世界農業統計、更不應向隅、故擬調查農業狀況、以抽樣法蒐集農業統計、以爲明年正式統計之預備、預算此項抽樣調查、須依地質及氣候之不同、分全國爲十五大區、百餘小區、其工作已非一年不能完成、若不先行舉辦、則明年正式統計、更少希望矣、(乙)工商業調查　民生主義之要旨、在平均地權、節制資本、農業統計、既爲平均地權之根據、工商業調查、亦爲節制資本之張本、且按經濟學理物價之貴賤、視乎供求之多寡、而全生產收入、除地租另有經濟公律爲之支配外、其餘不爲資本家之利息與贏利、則爲工人之工資、如資本缺乏、則利率高而工資低、資本充足則反是、我國資本、向患不足、欲以保障不可靠、非高利無由吸集、爲節制資本、增高工人生活程度起見、當先使國中之資本增多、而欲其增多、不外鼓勵生產、及吸收外資兩途、故欲提倡此種政策、必先有各項工業統計、並調查各地之利息率、資本集散狀況、工人生活狀況等、而外人在華投資、尤須特別研究、以明其於我國經濟界之影響、而防其侵略政策之流弊、當實地調查時、對於此數項、尤特加注意、(丙)家庭調查、家庭爲社會組織最重要之一、而其制度與人民職業、極有關係、我國大家庭制度、係發生於農村經濟時期、現在新式工業、日益發達、農村人民、羣趨都市、從事於工廠的生活、則舊家庭組織、不免漸形破壞、此固勢所必至、然我國舊日文化、與舊家庭組織、有密切關係、家庭組織漸形破壞、則文化亦必隨之而漸墮、故在目前過渡時期、研究社會問題、莫急於家庭組織、編製社會統計、亦莫要於家庭調查、且各省調查戶口、方法既不一致、其精確程度、亦難一律、茲擬分鄉村城鎮及工業都市三種區域、每種選擇數十區、每區抽樣調查數十家至數百家、編成統計、亦可爲各地戶口統計參證之資焉、

上述計劃、不過就其目前所急需者略舉一二、其他統計、則隨時規畫、次第進行、務期完成我國準確之統計焉、本院關於立法工作與統計工作、其過去現在及未來辦理情形、既如上述、其餘關於編譯工作、即可約分爲下列事項、(一)編譯本國法規、(二)搜集一切立法之參考材料、(三)選擇各國之法律及關於各種法律問題之經濟的政治的學理、研究其過去工作、亦約分三項、(一)已編之本國法規、爲中華民國法規第一集、(政府組織)正在印刷中、(二)已譯之本國法規、爲民國政府組織法及中華民國國籍法、均譯成英法文各一份、向外宣傳、(三)已譯之外國立法參考書有物倫梭倫奴犯罪人、論德國新憲法、美國商業政策、國際法庭各種、至現在工作則分四項、(一)正在翻譯中之本國法規、爲中華民國刑法及特種法規、(二)正在翻譯之外國法規及專籍、爲法國民法、現代法學全集、現代經濟學全集、日本之水害案、日本礦業法規、各國勞働立法、各國土地法、美國政府全集、國際聯盟叢刊、國際勞工局叢刊、日本修正工廠法論、法國民法全集各種、又將來之工作約分二項、(一)設置立法參考圖書館、(二)購英日法德各國法律政治經濟之書籍及材料、綜上數端、均係編譯方面工作、其爲目前最急要者、厥爲編譯本國法規、譯成各國文、務令各國咸得瞭然于國民政府在訓政時期實現三民主義的立法、所有各種法規、次第完成、既臻法治之域、外僑生命財產、自有確實之保障、而領事裁判權之撤銷、可不煩言而解決矣、(完)

中德邦交已大爲鞏固

德外部東方股長之演說

國民十七日柏林電　亨堡與白萊門之遠東協會今日舉行年宴、著名商人銀行家政治家及政府代表等到者共三百人、前駐日大使索爾甫推爲大賓、德外部東方股長特勞曼亦被邀赴宴、特氏演說稱、德國於中國之建設事業、竭盡力合作、駐華公使卜爾熙請假回國與政府接洽後、今已啓程返任、將與中國國民政府磋議增進睦誼、兩國邦交、自締結完全平等及最惠國新約、與中國公使蔣作賓及其隨員等到德之後、已大爲鞏固云云、演說畢、席間掌聲如雷、

召集海軍會議之先聲

四月間將先開減軍籌備會

國民十七日日內瓦電　與聯盟會接近方面人員告人、稱四月十五日舉行之減軍籌備委員會、實爲在六月間舉行海軍列强會議之先聲、籌備會現所辦理者、一爲喚醒列强、若彼等不能和衷共濟、則減軍一層問題將成泡影、二爲乘機設法勸告五海軍國代表開始一新談判、該海軍談判有二種觀念、一爲與籌備會並行之集合、一則爲該籌備會之附設機關、會商一正式解決辦法、使該籌備會得將減軍草案重行提出、

國民十七日日內瓦電　限制軍備專門委員會已散會、此次集議、并未得有何種結果、僅對比國提議之酌定六項軍用品爲限制之標的、予以拒絕而已、

瑞典批准非戰公約

國民十七日瑞典京城電　國會兩院已核准凱洛格非戰公約、第一院內有社會民主黨員動議要求各國完全解除軍備、未能通過、

墨西哥又有劇戰

路透十七日墨國多利盎電　此間革命軍大本營稱、委彼得羅巳見劇戰、雙方共死二百人、政府兵有三百人被擒、

國民十七日墨西哥城電　今夜公報稱、政府軍之北進者、明日將攻擊叛軍愛斯柯巴將軍大本營所在地多利盎、據前敵政府軍司令加爾斯將軍致總統電云、吾軍乘勝前進、星期一日將攻擊多利盎城、翌日可完全佔領、吾軍在多利盎附近兩次遇敵、前鋒均獲勝利、今料敵將愛斯柯巴將不支北退、公報中未云及陣亡人數云、

日本小選舉區案之急進

政友會議決即日上程

東方十八日東京電　政友會昨日下午召集幹部反小選舉區制案自派特別委員之聯席會議、討論審議該案之方針、結果決於十八日緊急上程、遲至二十日通過本會議、立即移至貴族院、至於民政黨所提出之各種提案、即一併以裁決之方針從事對抗云、

西班牙狄克推多制地位動搖

路透十八日巴黎電　西班牙狄克推多制自成立以來、今始發生有地位不穩之虞、據法西兩國邊界恒台伊所接消息、西京警察現準備一切防制亂事、西京大學教授一十人已宣佈不負因政府採行對付學潮計畫而起之責任、有一教授已被拘、尚有教授或將受懲戒、內閣決定不許西京大學教授開會、

東京市議會選舉後之形勢

民政黨員佔多數　中立派多傾向政友

電通十八日東京電　東京市會議員選舉之結果、民政黨議員四十名、政友會二十一名、社會民衆黨五名、日本大衆黨一名、革新派三名、中立派十四名當選、其中議員再被選者僅二十名、其他六十四名、均係新當選者、爲各方面代表的人物、所謂職業議員極少、中立派員之大部分、多傾向於政友派、市會之決定權、將操諸無產黨六名之手、因其舉足輕重也、議長以市制改良派威者之柳澤保惠伯呼聲爲最高、新市長則湯淺倉平、丸山鶴吉、永田秀次郎、堀切善次郎、安部磯雄等均在擬議之中、在市會占有五議席之社會民衆黨、擬選島中雄三爲議長、安部磯雄爲市長、又改選後最初之市會、將於二十六日開會、舉行議長之選舉、

英皇病體漸復原

已能獨自行走

路透十七日倫敦電　英皇今日在晴朗日光中坐輪椅出游克萊格威則墅之院、歷一小時、歸時英皇欲步行、醫士許之、英皇遂自行約五十碼、未需人扶助、英皇臥病四月、今日始克獨自行走、

女子長時間飛行之新紀錄

二十二小時三分十二秒

國民十七日加州開古倫十七日電　財登夫人今日獨座飛行二十二小時三分十二秒之久、此爲女子長時間飛行之新紀錄、夫人年二十有三、飛行時連吸雪茄、以却睡魔、降地後、急求作噴水浴、謂疲倦欲睡、惟精神並未因長飛而受重大影響、按作夫人之前、女子得長飛行紀錄者、爲加州特勞將女士、計留空中十七小時五分三十秒之久、

國際勞工局會議閉幕

路透十七日日內瓦電　萬國勞工局管理團開會多日、今日閉幕、下屆會議將在六月間舉行、屆時勞工局會辦多瑪將報告其遠東游歷之情形、

日本討論增加關稅案

奢侈品案已通過衆院

東方十八日東京電　奢侈品增加關稅案、本日已通過衆議院、該案通過上院、亦確有把握云、本日貴族院會議審議關稅定率法中之改正案時、議員斯波忠三郎男爵、關於增加木材關稅質問政府之保護產業方針、中橋商相答稱、現內閣自成立以來、力避徒然保護政策、決定方針、委諸自由競爭、去年世界經濟會議中自由通商之聲浪、即爲戰後各國苦心確立持久策之關稅保護政策之反動、但日本之關稅、向比各國爲低、故木材關稅之增加、在國土保全上爲必要之事、且工業原料、亦有免稅者、旋由山本農相答稱、木材不能視作原料品、係保全國土及國民生活等諸點觀之、實有增加關稅之必要、結果該案付託委員、

阿富汗舊王圍攻開布爾

國民十七日莫斯科電　聞阿富汗王阿曼努拉之兵、已圍困阿京開布爾、要求哈璧布拉於七十二小時內退出京城、否則進攻、

駐美暹邏使館運酒之糾葛

國民十七日華盛頓三月十七日電　前運往暹邏使館之酒一車、被警道一度扣留、已惹起各方之注意不少、對於外國使館有將酒類運入美境之特權一層問題、發生紛紜、政府當道語人、准外國使館運酒入美一種辦法、似欠妥洽、司法界或將此案作爲根據、而規定一新辦法、按該酒於上星期在巴爾的摩被美當道扣留後、當由暹邏使館出面、主張使館有特殊之權利、於是即行將該酒放行、但今日政府佈告、酒雖爲外國使館之物、而駕車各人、則爲美國籍、自應提起公訴、以儆藐視法紀、若駕車人果爲暹邏使館僱役、則美政府依法不能拘辦、但若該犯並非該使館人員之一、則違禁之罪、自無可逭、但據衆律師之意見、則此案雖經提起公訴、而定罪一層、則恐難成事實、蓋本案要點、厥爲運送之酒、現酒已被暹邏使館提去、犯罪證據已經銷滅、判罪將無所根據云、此案發生後、各外國使館均異常焦急、深懼此後凡運送酒物、必須使館人員親自駕車、而一般專事敲詐之棍徒、滿佈街衢、勢必屢受彼等之窘辱、體面有關、殊費周折云、

地方新聞

蘇州

□縣長晉省經過　吳縣彭縣長、蒞任以來、對於整頓公安、不遺餘力、前日(十四)又晉省謁陳縣長、因適民政廳長繆斌在京、乃再轉京面謁、繆氏對彭慰勉多語、謂公安局長不得擅對受縣長指揮及監督、並可由縣保直接罷免、次晤葉楚傖、蘇州有三五劣紳、應格外注意、又彭抵省後、曾先晤民廳第一科長龐甸材、龐令趕速籌設戒烟所、次晤第一科長孫祖基、孫令召集全縣行政會議、次晤第六科長沈造叔、據謂將黎家第一中隊應領槍械、月內准可撥給、彭氏於今晨(十八)返蘇、並聞葉楚傖氏、擬於二三日內蒞蘇考察說、

□聯防內河航線　江浙兩省政府、以最近內河航輪、時有被刦情事、而江蘇境內、黃浦至楓涇之閔行、楓涇平望之蘆墟、吳江至震澤之石港油家港、浙江境內、塘栖至楓涇之新塍陡門、蔣家濱塘、濮干、西塘一帶、塘西至吳興之旬溪、馬家、南潯嘉興至平望之王江涇、盛澤、烏鎮、練市、均爲航行要道、亦爲湖匪出沒之處、特會派專輪、山、錢山漾、吳興至震澤之新市、湖州、……分派各段梭巡、訂定兩省聯防保護商輪辦法七條、由兩省水警按段梭巡、、互相通知、協力勦擊、將辦法分頒各區遵辦、駐蘆墟水公安二區奉令、頃已轉飭十四十五兩隊、在平望震澤蘆墟一帶、常川梭巡、

□絲廠女工請願　仁昌絲廠女工五百餘人、於今日(十八)下午二時、至工整會、請願維持生活、因委員劉治高不在云、

□律師公會改選　吳縣律師公會、於十七日在紅防會所、舉行春季大會、並改選職員、共到八十一人、地方法院派命徐良翰、吳縣政府派員蒞場監視、主席報告、(一)修改會章、(二)改選職員、當選正會長陳定律師、公費、施用記名法票選、結果、陸鴻儀、……等當選爲評議員、宋銘仁、顧天錫、……、王繼祖、……、張卿六人、常議決、(一)推舉全縣禁烟會議、(二)四月一日全國律師公會在首都開成立會、亦推章世炎出席、

□犯兵跳車喪命　蘇城郭旅長、於前日特派兵七名生玉一名、押解赴京、至車經望亭附近、匪即自車中跳下、傷重經柯設法疏救、送至蘇生醫院醫治無效、於十七日午後身死、郭旅長除派員前往收殮外、一面已呈報師部矣、

無錫

□觀光團將出發　▲赴日本考察蠶絲　吾邑絲廠業因發日絲銷路於歐美市場、頗受各國絲商歡迎、而華絲出品、每況愈下、爲求改進起見、爰特組織赴日觀光團、以資借鏡、此次加入團體、計振藝協記許受益、許惠元、振藝誠記泉、及上海生絲檢驗所主任繆鍾秀、江陰棗新蠶種社蔣東勤等十人、已定於本月二十一日在滬搭乘上海丸東渡、預計四星期返國

嘉定

□拿獲會匪一名　客冬以來、時有共匪再舉之風說、但因防範嚴密、匪盜歛跡、不料十七日外岡有潘岳青者、(一朱家橋人)齎繼會印符、煽惑鄉民、當經外岡鄉政局報告公安局朱公安局長當夜派警協同營塘分局長警、武裝馳往潘家拖捕、將潘拿獲外、並搜得匪會圖記、及可疑之印件二百餘紙、於今(十八)晨五時押解來縣、現正在訊中云、

松江

□北鄉發現跳蝻　北鄉四圖近日發現跳蝻、無數、由鄉行政局轉報縣政府、瑪局長處報、於昨(十七)晨親自前往勘驗、

□縣行政會議紀　縣政府十七日下午二時、開第四次行政聯席會議、出席各市鄉行政局長暨各機關代表四十餘人、鈕科長代主席、議決案如後、(一)新措警費案、按省令規定本縣爲二等縣、定警額五百名、年需經費十二萬元、茲以原有警費公安隊保衛團及舖捐一併列入、祇七萬元之譜、尚不敷約五萬元、應如何籌措、提請公決、議決不足之五萬元、於警理房警捐外、就由田畝帶征每畝五分、每兩四角、呈省核示辦理、至維持現狀經費、暫擬將冬漕帶征之二成民政費挪墊應用、(二)區分部經費撥付案、議決每分部撥維持費十元、由區黨部於所在市鄉行政局具領轉發、(三)錄取區長請給補助費案、議決每名發給五十元、於村制經費項下撥付、(四)訓政學所學員場烈羅持費案、議與銓敘同、併案呈請核辦、

□建局築路會議　建設局於今日(十八)召集築路委員會議、出席縣政府等代表十餘人、推該局技術員吳競歐主席、報告松滬路線情形、討論(一)通過委員會簡章、及產生委員法、(二)縣政府諭飭乾科長提議征工築路問題、議決依照變頒各縣實施征工築路程序、廣爲宣傳、

無線電新報第二期出版

要目

(一)我們的使命(二)告有線電界之不滿意於無線電者(三)不規則振盪之檢查(四)紐約所記(五)本處國際無線電台之發報機(六)二年來我國無線電事業之新進步其他要目繁多不備載　發行所上海民國路老北門建設委員會無線電管理處　分發行所上海商務印書館　上海大東書局　上海英租界四川路中國旅行社　南京花牌樓書店　各埠建設委員會無線電台　售價定價大洋一角

樣樣如意

安徽正陽關裕興合綢莊萬君實君近曾來書云「鄙人日前試用如意膏見其功效妥速無比潤膚消毒止癢生肌無不樣樣如意小兒冠瘰皮膚濕熱今春大發遍身赤癩痛癢雖嘗中西各藥遍試無效後用如意膏未及半而所患若失戚友中有患瘡癤燒湯諸症數以此膏亦應手奏效如意之名信不虛矣」

如意膏係歐美精深科學之藥劑師所監製乃合舊式藥膏之長而改良其方劑增益其原料成爲一種皮膚專藥以之療治疹瘰疥癬疔癤癰疽刀割跌傷凍瘃痔痛無不輒如人意也

價目　一匣六角　六匣三元　郵費在內

上海江西路六十號遠東總發行

遠東廉士醫生藥局

各藥房均有出售

□炸彈來歷已明

城內推官牌樓下張小濱剪刀店學徒、於十六日下午兩時許拾得炸彈一枚、在公園門腳地爆裂、以致炸傷男女七人、事後經該處崗警將趙子林帶局、由局訊供暫押候核辦情、已詳誌本報、茲悉公安局包局長、以炸彈來歷尚未訊明、特於昨晨(十七)八時許赴公園路一帶查勘、最後方知該項炸彈、係在無錫市行政局守衛隊休憩室之地板下、爲王杏生拾得、包局長爲徹究本案眞相起見、特赴市行政局解訊該局守衛隊長吳方麒張朝軒二人、先據吳方麒供稱在市政局充當守衛已有七年、前市政局長楊楞於去年七月間逃走之後、有勤務隊祥根在楊局長辦公室地板內拿出香烟罐式樣所製之炸彈一枚、前任苗科長叫我投河內銷毀、我與張朝軒先將炸彈放在本局門東邊守衛室地板下、備夜間投河、後因事忘了、昨日趙子林王杏生顧阿狗到局來買水籌是有的、如何將炸彈拿去、我不知道、次訊張朝軒供詞與上大致相同、包局長核供後、至普仁醫院訊問傷人顧阿狗、據顧供稱十七歲、江陰人、在崇安寺下隙順興皮鞋店作學徒、昨日下午到市政局買水籌三根、出外見王杏生手拿洋鐵香烟罐、在市政局門首察看、後來給與趙子林、至於香烟罐如何炸裂、我不知道、包君又赴普仁醫院訊問泰嫁粧店學徒王杏生、據王供十八歲、無錫人、昨日下午到市政局買水籌後、見趙子林手拿洋鐵香烟罐一個、不知他如何將香烟罐弄炸、包局長得供後、隨即返局、於午後再提在押之趙子林及交保之臧根寶到案審訊、據趙子林供稱十三歲、泰興人、在北小濱剪刀店爲學徒、昨日下午向市政局買水籌十根、失落一根、我即尋找、旋在該局門口東邊守衛室地板下尋獲洋鐵香烟罐一個、王杏生顧阿狗向我要看、我即察看、罐內裝的是洋釘鐵片、我即一擲、以致炸裂起來、次訊臧根寶供稱王杏生是外甥、在我木匠店內做學徒、昨日叫他去挑水、後來回店、見他滿面是血、我遂送他到普仁醫院醫治、訊畢即諭趙子林仍還押、臧根寶飭回、聽候核辦、

□聯防處長易人

錫邑東新路延壽司殿內軍警商團聯防處及附設之稽查處、處長一職、近由駐錫第六師十六旅三十二團袁團長令委團附高建勛兼任、前處長□文法、乃[illegible]

等情、高彙處長奉令後、于十七日午刻前往接任、聞高處長對於原有偵探隊、擬從事改組、除留隊長褚子明及縣政府公安局派來之警士四名外、其餘則一概淘汰云、

常州

□順莊小學被刼

政成鄉順莊小學、借養性堂道院空屋爲校址、前夜突來盜匪十餘人、撬門入內行刦、道士損失四十餘千、校長史之稚損失百元左右、橫林商團聞警、追蹤未獲、該校第一守望所雇員姜岳報告公安第六分局、該局長賈濬、前往踏勘、請公安局轉呈縣府云、

□地方監患人滿

地方監押犯擁擠、監獄官陳珍以已超過預算定額、特將合於保釋條例者高金根等十五名、呈請高等法院核准云、

□焦溪鎮之大火

人寧鄉焦溪鎮、前夜忽報火警、係同福堂藥號失愼、延燒右鄰昇元章協豐裕南京貨號、元順恒南貨號、吳德祥糟坊、昇平茶社、對面恒裕春藥號等八家、統計損失約五萬元云、

溧陽

□紀念三一八案

縣黨部執行委員會、爲軍閥段祺瑞槍殺北平學生之三一八慘案、已在目前、特於今日(十六日)下

十二時、召集各機關各學校各法團、開聯席會議、籌備屆時舉行盛大之追悼會云、

□通俗教館遷移

通俗教育館地址、向在寶塔灣雲雨亭內、房舍異常狹狹、不敷應用、卓擬遷入孔廟辦理、惟該處屯駐軍隊、一時不肯搬讓、因此未成事實、近駐軍全數開赴常州、孔廟業已空出、該館不日即行遷入云、

鎮江

□蘇省縣長題名

▲兼錄公安局長

蘇省各縣縣長公安局長、前者頗有調動、茲將現任之人名、調查如下、(縣長)江寧王垚、句容于保民、溧水郭忱宇、高淳陳寶璽、江浦熊梁、六合劉脩月、鎮江沈昌、丹陽盧錫瀾、金壇沈崩、溧陽郭人棨、揚中徐祖繩、上海陸龍翔、松江金慶章、南匯沈干仲、青浦許彥彪、奉賢洪本立、金山徐梓、川沙阮保基、太倉程勁、嘉定馬紹周、寶山吳飏、崇明染自厚、海門文欽明、吳縣彭國彥、常熟衛彬、吳江吳邦珍、武進[illegible]烈、無錫孔[illegible]、南通施述之、如皋汗輔勤、泰興張治平、淮陰陳步蟾、淮安汗國棟、泗陽[illegible]秀簡、漣水陳同壽、阜寧焦鍾訊、鹽城林希白、江都陳晉焱、儀徵鍾懿明、東台錢詩晉、興化李宜吉、泰縣十景濤、高郵楊鎮、寶應王官獻、銅山羅可雄、豐縣[illegible]士松瑛、沛縣賈宜甫、蕭縣何飛雄、碭山潘琪、邳縣黃復興、宿遷童錫坤、睢寧李子峯、東海鄒可泉、灌雲徐柏棠、沭陽賈集成、贛榆成枝、啓東袁希洛、(公安局長)省會陳復、江寧嚴甸南、句容何超拔、溧水秦劍銑、高淳楊積愷、江浦張洵、六合曹軒翥、鎮江沈昌、丹陽張輔邦、金壇陳升、溧陽嚴正誼、揚中嚴伯威、上海陽汝欽、松江闞鶴書、南匯曹永祺、青浦袁森猷、奉賢鄧良、金山鍾霞、川沙黎鹿望、太倉尹榮光、嘉定朱綬、寶山沈蟠、崇明熙台、海門施鵬程、吳縣鄒誠元、常熟王岷山、崑山鄒勝三、吳江蘇雍、武進李冷、無錫包明芳、靖江[illegible]、宜興吳瑤、江陰張品泉、如皋沈鏞、[illegible]潘捷三、南通顧林英、淮陰楊鐵、華泰興潘福康、淮安徐志浦、泗陽周龍甲、漣水陳信衍、阜寧熊蔭河、鹽城邵訓、江都伍翔、儀徵卞泰孫、東台劉宇、興化史得成、泰縣程鶴林、高郵宋雲競、寶應朱瀛、銅山楊庭夏、豐縣宋致典、沛縣王懷仁、蕭縣趙殿英、碭山馬子良、邳縣陳天錫、宿遷孫吟仁、睢寧孟廣壽、東海[illegible]武、灌雲石成章、沭陽沙炳潮、贛榆容有略、啓東朱鎮庚、蘇州市鄒競、

高郵

□規定街道丈尺

高邑建設局長何成春、以該城廂街道窄狹、爲便利民衆交通起見、特規定建築房屋減讓丈尺、分一二三等街、計一等街、[illegible]丈四尺、中間一丈六尺車道、兩旁行人道各定四尺、二等街定一丈八尺、車道一丈二尺、兩旁人道各三尺、三等街不分車道行人道、計寬一丈二尺、何局長擬定呈房計劃書、呈准建設廳、併佈告民衆週知矣、

六合

□測量滁河開始

滁河下游近紅山窰地方、有名鐵板礙者、冬季河水涸時、小輪不能行駛、前月發生恆和輪船慘案、經地方人士會議、決定挖修滁河鐵板礙、(亦名老虎頭)建設局長徐鴻渚、根據議案、偕同測量專家王易陸一鳴張息之等乘坐紅船、前往該處實地測量、乞出紅砂七塊、始知河底並非石板、容易修濬、現已將砂土一塊、帶城報告縣政府、一俟水利經費撥出、即可購器開工、挖取紅沙、濬通河身、以利交通云、

淮陰

□檢查仇貨辦法

淮陰反日會、遵照全省反日會之令、決自三月十一日起、開始檢查各商號原有存貨、杜絕此後私進仇貨、不謂各商一致反對、要求展緩、一面繕述艱苦、刊發告民衆書、請求各方援助、因此反日會認爲不滿、檢查益厳、雙方不免發生誤會、陳步蟾縣長、特集各機關代表、開會討論辦法、結果(一)黨部現奉省方通令、反日名義改組、對於查封各商號之貨、暫緩變行、(二)檢查仇貨、每日由公安局會同反日會及商會、共同檢查水陸兩路、以防偷進、(三)如查獲疑問之貨、由縣黨部縣政府反日會商會、加以封條、抬至縣政府、歸建設局教育局律師公會三機關、監督啓封、檢查確實、果係仇貨、應當依法處置、決不寬容云、

平湖

□村長賄縱仇貨

平湖乍浦人堰村村長盛琪森、昨在廟橋鎮扣住由滬運平之日紗三十五件、係本城范泰記等洋紗莊私進、當值二千餘元、盛琪森將日紗扣住後、即報告縣黨部、後經貨主遣人向盛琪森調處、以二百五十元釋放、現被縣黨部所悉、將澈底查究、派幹事會品章於十七日乘坐平湖號淺水輪至廟橋鎮、將仇貨運平、快會同縣政府澈底查究、

□縣教育會常會

平湖縣教育會、於十七日下午一時舉行第四次常務會議、出席委員陳其祥、龍向梅、徐合璧、許福堃、議決案件如下、(一)推定成廿祥爲北寺商場籌備會本會代表、(二)推定張覺鍔、袁克昌爲城區宣傳委員會本會代表、(三)函請縣教育局組織審查委員會、(四)推成廿草擬出版特刊計劃書、

湖州

□城北之大火警

吳興城北館驛河頭、(城隍弄口)同愼昌叶絲皮毛行、於十六日夜十一時半、突自樓上失火、秋擊焚如、延及鄰號大豐聚錦昌草帽店、義昌車袋店、及孫鑑卿住宅、損失共約萬元左右、幸地點近水、天又無風、消防隊灌救迅速、故十二時後即告撲滅、得不蔓延、其失火起因、或說由賭而起、尚待證明、

□木匠相約罷工

吳興城區近日大興土木、拆屋造路、泥水木匠、日夜工作、忙得不可開交、木匠之黠者、思趁此時機、要求加給工資、乃相約向包頭提出要求、每日加給大洋七分九厘、合原數四角二分半、爲每日每工大洋半元、各包頭方面、以木匠每日上午八時開工、下午五時打洋、除去吃飯休息時間、或有七小時之工作、尚要供給粥飯四頓及烟茶、擔負已入、不能再加、木匠以未達目的、竟於十六日起、一律罷工、相持不下、商家俱以拆屋停業、已受損失、若因此遷延完工時日、損失更不堪受、擬請黨政當局從速解決云、

蕭山

□區小校長調查

蕭山城區各小學校長、本年多有更動、茲將現任者、分別發表、縣立第一小學校長俞學煥、第一初小校長傅仲英、區立第一初小校長陳訥、惠蒙小學校長來韶劉、彥昇女子小學校長陶官臉、誠明女子小學校長陳璉、輔讀女子小學校長朱楷壽、

□修塘撥款辦法

蕭山河上長山大同三鄉、舊柴塘修築堤塘工程經費一案、前經省府議決、准予在沙田局收入、撥充塘工經費項下、酌量撥款補助、現在是項工程、亟待進行、所有議決之補助費、應請確定數目、提前撥發、當由建設局提交省政府、經省府第二二次議決、交由建設廳與沙田局接洽解款數目後、再行核辦、

杭州

□測量杭江鐵路

杭江鐵路自籌備處成立後、積極進行、選派測量隊、今(十七)日該處第二測量隊已於七時出發至蕭城站、乘車至聞口、接任由聞口至桐廬、因該測量便宜、出發人員、計隊長籃田、經緯儀組工程師部倫、水平儀組工程師任濤汪明、地形組工程師顧家樑吳廷佐、繪圖工程師陳萬春、事務員劉樹、及測夫公役若干人、自即日起、在聞口開始工作、俟選線測量云、

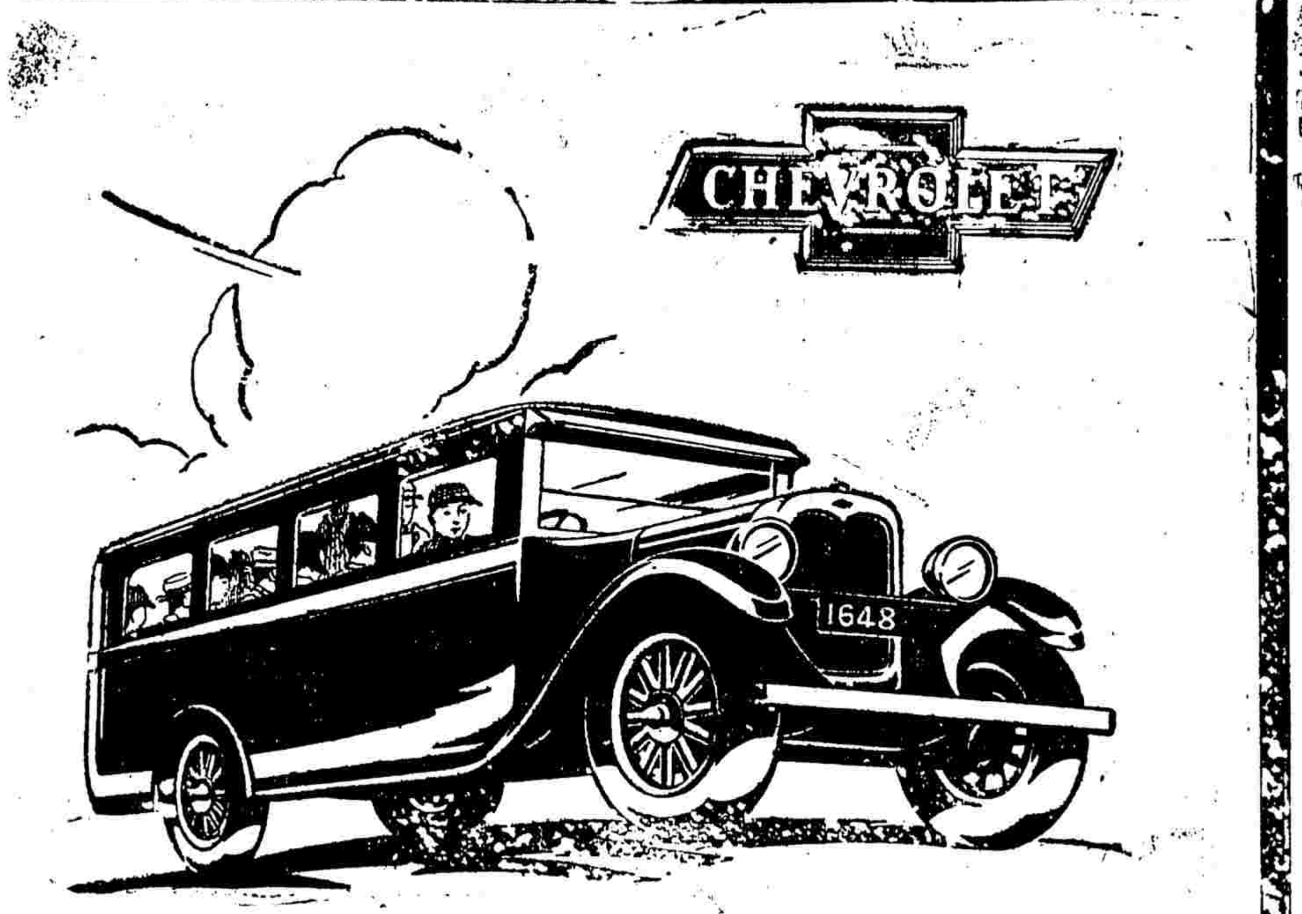

四輪車制 四速度傳力機

大號車胎

新式前車軸

新改良後車軸

強固之車架框

新改良彈簧

溝型前擋

改良雪佛蘭貨車
爲營業車之領袖

運輸汽車無不求其可靠而且經濟，因此雪佛蘭貨車，遂爲人人所歡迎，用雪佛蘭貨車者，貨物之搬運，必安全迅速，且平日費用極省，故營業範圍容易擴張，而所獲純利，亦由此增加矣，

印有精美說明歡迎索閱 請祇向經理處購置正通用零件

上海亞德洋行經理 福煦路四五六號 電話三三六四五號

中國經理
南京 國民汽車公司
漢口 天津 北平 哈爾濱 安利洋行 捷隆洋行 寶隆汽車公司
奉天 大連 恆信公司
青島 福州 匯昌洋行 美亞洋行

美國通用汽車公司
上海廣東路三號
雪佛蘭貨車爲通用汽車公司製品

工部局電氣處

冬令嚴寒 令人[illegible] 酷愛温暖 請備電爐 務使安穩

每年租費銀二兩

辦公處 福州路十七號 陳列所 南京路[illegible]

上海縣註冊●農商部給照

痔 一服斷根

本丹化痔丸及痔瘡靈散專治男婦老幼內外惡痔無論遠年新起痛腫血管成漏脫肛腸紅便溼癢等症保立刻止痛消散無形一服斷根永不再發本丹首創發行已逾廿載治愈謝函日必數起假冒者多務祈留意認明丸散每瓶各售一元另料二元外埠函購寄費加一郵票通用(分銷處)南京武定橋油坊巷陳醫寓●漢口歆生路體泉池口

上海海寧路鋁金公所東首安坊○號同仁醫室 電話北二四七八

事務忙否

若然必須腦力足以應付

否則韋廉士紅色補丸在所必需矣

際此生存競爭時代國中人士事務繁冗者爲數實多而腦力不足應付其職任者亦屬非少然則劉君煜生之言足資借鑑矣 劉君係鎮江江聲報主任兼鎮江反日會執行委員及報界協會執行委員並拒毒分會常務委員積久遂苦腦力不給幸服用韋廉士紅色補丸以補其血強其腦乃能肆應周詳勝厥職也 劉君之言曰「不佞以軍旅餘暇從事筆墨腦力因而不給日積久之甚以爲苦後從醫生之囑服用韋廉士醫生紅色補丸兩月以還日有起色近數報務充內部自備印機昕夕籌劃不以爲勞皆斯丸之力也謹此鳴謝並爲海內同津者介紹焉」 或問韋廉士紅色補丸何以既能補血又能健腦既可療病又可健身曰其功全在補血與清血而已因人類疾病無論男女老幼大抵總不外血虧與血濁兩大原因補之清之則身體各機關自能按部就班循序工作夫何疾病與虧弱之有哉此所以該丸統治血虧氣衰 少年困頓 消化不良 瘋濕骨痛 腦系刺痛 臀尻痠楚 咳嗽氣喘 以及婦科各症

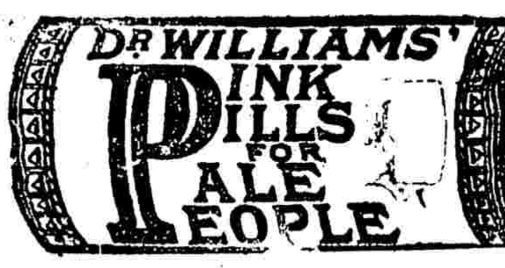

韋廉士大醫生紅色補丸凡經售西藥者均有出售或直向上海江西路六十號韋廉士藥局函購每一瓶大洋一元五角每六瓶大洋八元郵力在內(二)

滸墅關蠶種製造場出售秋種

本場在江蘇吳縣滸墅關建築最新式蠶室聘請專門技師用科學方法專製各種改良蠶種及秋蠶種銷售各地成效卓著茲出定人工孵化秋蠶種定價每張大洋一元一角種款於定種時先收一半取種時再收一半如購種在百張以上者種價減收一成以示優待各種蠶種詳細價目函索即寄

腰痛

色慾過度之男子，或多產失血之女子，大都有腰背酸痛之病，年事漸老，其病常常發作，逢節氣前後，酸痛更不可耐，患此病者，宜常服……

自來血

此藥有生精補血之功，大補腎水，更能使血質澄清，對於男女腰酸背痛，兼治腎虧陰虛等症，竟有顯而易見之特效，

試服一瓶奇功立見

耐心常服，可以延長壽命，大瓶二元 小瓶一元二角

奔馬性梅毒

梅毒！種類不同有一種急性梅毒能在數天之內由局部腫爛，而遍及全身瘋癱殘廢，不可收拾此爲奔馬性梅毒也

海波藥

有清血解毒之功以藥力殺盡血中梅毒菌梅毒初起；服之消腫退炎，無形消滅；梅毒破爛；服之去腐生肌，指日全愈；從此根本解決，終身永不再發。

每瓶大洋二元；每打洋二十元

上海 五洲大藥房發行

各省分行及國內外各埠大藥房均有分售

上海市商協會　請願三次大會書

統一商民組織…實行劃分工商界限…廢除苛捐…提倡國貨

全國商民協會赴京向三次代表大會請願代表、已於前日晚起乘車絡續晉京、浙省商民協會代表孫氏、亦於昨日早車赴京、寧波市商民協會代表嚴禹亦於昨日偕告會、茲錄上海市商民協會之向各請願者如下、(一)請願統一商民組織案、竊以一種職業之民衆、必有統一之組織、方能集中力量、切實訓練、是故工人有工會、農民有農民協會、惟商民則除有合於現代商民協會外、各地尚有舊式商會之存在、以致商民紛歧路、對者有所趨避、訓練無從實施、在此產業落後的國家、大小商人之辨別、既無明晰之界限、商業集團、與商民集團之區分、事實上亦屬不適、且商人分化、實與本黨集中民衆力量之宗旨背道而馳、應請鈞會明白決議商人組織應統一、於本黨指導的法定團體之下、實行團結起來、以解決兩年來商民運動上最大的阻力與糾紛、(二)請願實行劃分工商界限案、竊以商店店員、應屬商民協會、爲商民協會條例所明白規定、乃有一部分運分子、別有用心、始將各商店店員、歸入工會範圍之下、因是糾紛叢生、商業破產、中央常務委員會有鑒於此、當經第一五七次常會議決、將商店店員、劃入商民協會、惟是條例雖經通過、迄未見諸實施、以致工商組織、均難健全、商業痛苦、未得解除、應請鈞會明白規定、商店店員、應歸屬於商民組織之下、飭令各地黨部民衆訓練委員會、切實將各地店員工會改組、使利用者無所假借、商業得以充分發展、商民組織、亦得收健全之效、(三)請願切實廢除苛捐雜稅案、竊以苛捐雜稅、病商最甚、總理謂爲「商賈爲之裹足、負販從而怨嗟、如此而欲百貨之暢流也、豈不難乎」現在關稅已經實行增加、而裁釐猶復有待、厘金變相之消費稅、又復一一舉辦、爲商民者、幾使重枷舉鎖、而解除之希望、長此以往、商業將見日逐衰落、應請鈞會嚴重議決、飭令財政機關、將各地苛捐雜稅、概予廢除、釐金制度、依期裁撤、無論在何種情勢之下、均不得藉詞延長、厘金變相之消費特稅、尤不能令其一日存在、以培稅源而利民生、庶幾商業日隆、而國家資本亦有發達之望矣、(四)請願切實提倡國貨案、竊以提倡國貨、實爲今日中國最扼要之事業、在前國民政府國貨免稅辦法等等、均未能詳爲規定、而在職奉政人員、更多口頭提倡、而身御洋貨者、應請鈞會嚴重決議、嗣後從公人員、必須服用國貨、否則違反紀律罪論、對於獎勵保護、各項辦法、亦應飭令主管機關妥爲訂定、至於運輸通銷、尤應予以各種便利、使帝國主義經濟侵略之野心、於最短期間得以打倒、

籲請撤廢領判權

國際法學會請願三全會　期于最短期間實現

國際法學會、昨電呈第三次全國代表大會、請願撤廢領判權、原電云、南京第三次全國代表大會主席團鈞鑒、大會開幕、萬衆騰歡、此後內政外交、行將益見刷新、當可預祝、惟一年以來、內政漸見端倪、外交則著大效、王外長周旋壇坫、爲國增光、成績昭然、毋庸縷述、因念帝國主義之最大威力、一爲關稅協定、一爲領事裁判、關稅協定爲經濟侵略之根據、領事裁判權則爲政治侵略之憑藉、現在關稅自主、將告成功、此後努力、端在撤廢領判之表示、際此政府有統一之權威、外交得適當之主持、乘此機會、時乎不再、務懇大會予以決議、飭令外交當局於最短期間、與各國交涉取消領事裁判權、以現時外交當局之才能、必可迅速辦到、不負衆望、俾幾法權統一、國際平等、總理之靈、於焉告慰、謹電請願、敬祈鑒察、上海國際法學會叩洽、

財部對消費稅之表示

將召集委員會議　請商界領袖參加

財政部昨致全國商聯會上海總商會函云、逕啓者、查現時新訂關稅稅則、本屬過渡稅性質、對於原有厘金收入、不敷抵補、前曾召集裁厘會議、並由貴會派員參加議決施行消費稅在案、現有一部份人反對、不無有誤會之處、政府以厘金素爲商人所詬病、改辦消費稅、無非爲抵補稅收起見、但徵收入有者、不妨從長討論、本部爲成見、茲爲集思廣益計、擬召集裁厘會議列席各員、或另組委員會、請各商領袖一律參加、共同討論、相貴會指導衆商、向與政府合作、必能諒解也、爲此函達、尚祈轉知各商知照爲盼、

鹽務稽核所將償還外債

到期款計一百九十萬元　會辦斐利克昨日赴北平　向銀行團接洽償款辦法

鹽務稽核所爲欠銀行團借款、一年前即無款付息、所欠克利斯布息約二十三萬鎊、未還之本約九萬七千鎊、此外有英法借款之利息、去年四月五日亦未交付、約十二萬三千鎊、本金亦達二十五萬鎊、昨據稽核總所張科長云、本年度三月卅日到期之欵、計一百九十萬元、稽核所已向銀行存放足數鹽餘、以供償還該項外債、惟銀行方面、聲明此款應先償還以前舊債、至於本年之外債、亦須另籌償還云、稽核所總辦劉文葆以各分所解鹽餘、完全爲準備數禮拜內到期之外債應用、斷不能以之清還舊欠、特於昨日遣派會辦斐利克赴北平、與銀行團接洽一切云、

張市長堅請辭職

保薦三人擇一代理

張市長自去歲辭職以後、休養病體、久未到府、閘市府職務、均交由秘書長代拆代行、事實上已不負責、頃聞市府職員傳出消息、張市長近又續電國府及行政院堅決呈辭、並請於繼任人選未定之前、先就潘公展黃伯樵兩局長及周秘書長三人中擇一代理、以免徒擁虛名、並表示不再負責、且經訓令各局知照云、

電氣處開始投標

工部局絕對否認

大中社云、大陸報謂工部局因出售電氣處問題、特組織委員會、以討論其事、並已擬定程式、交由承買諸商體依格填注、以歸一律而便查核、而承買諸商填報日期、則在十九日禮拜二左右云云、記者昨特以電氣處是否即將投標、詢諸工部局當局、該當局絕對否認有開始投標等情事、謂大陸報所載、係完全誤傳、並謂電氣處是否出售、總須待該局向納稅西人會年會提出討論後、方可決定云、

王和辭職後

市財政局長王和辭職以後、局內一切公事、均由第一科長吳耀椿代拆代行、茲將昨日所得消息、誌之如下、▲財局之現狀　王局長提起辭呈後、即諭第一科長吳耀椿代拆代行、現在局內一切公事、均由吳科長負責主理、至本市一切財政收支各項問題、仍照常辦理、局務上並無停頓之狀、據總務科陳科員語記者、財政局關於一市之財政問題、故公事不能停頓、現王局長雖以事棘手而辭職、局務由吳科長負責、本身上並不發生問題云、▲市長決挽留　張定璠市長以財政局爲一市重要機關、勢難負責乏人、已決定指令挽留、▲財政之現狀　特別市之財政、本極拮据、王氏初長財政局時、按月收入、祗得十萬餘元、今則已增加至二十餘倍、可與每月之支出(三十一萬九千餘元)相抵、惟以前入不敷出、負債達五十萬元以上、本年擬發行市政公債二百萬元、俾清宿逋、及舉辦市銀行與工程方面之需用、已於二月前通過、然以張市長辭職、市府失人主持、致此項公債未能準備發行、市財政於負債五十萬元之外、上月十五日以前亦且負各銀行款項十餘萬元、十五以後、絡續歸還、現負款五萬元以上、本月月終、可以清償、又市府所屬各局之二月份經費、聞尚未發清、而一月份之市區各種補助經費等、亦且未曾撥發、據財政局中人云、本月月終、亦可清發、王氏之辭職、要爲以上之兩種原因也、按市府所屬各局經常費用之最鉅者爲教育公安工務三局、每月各需八萬元云、▲辭職之呈文　呈爲現狀困難、兼以舊疾復發、呈請辭職、懇祈令准迅予遴員接替事、竊局長供職以來、瞬將一載、感承知遇、百無寸功、當接任之初、百端待理、稅收蒸蒸日上、唯其間經過被提大宗欵、牽動預算、而遇事秉承訓示、加以指導、勉力維持、幸免隕越、近自鈞長辭職、一切失所主持、關於十七年度施政大綱內、如舉辦公債、組織市金庫市銀行諸要政、均無形停頓、未能按照原定計劃進行、良用疚心、而稅收短絀、挹注愈難、新舊年關、挖肉補瘡、百方張羅、幸獲勉強渡過、近更積欠日鉅、現狀無法維持、局長夙夜彷徨、不知所措、以體弱怔忡舊疾、精神益覺不支、竊念職務重要、何可因循貽誤、自應退讓賢能、呈請辭職、理合將現狀困難及因病辭職緣由、具文呈請鈞長俯賜令准、轉呈國府、迅予簡員接替、免貽要公、五日起、交由職局第一科科長吳耀椿代拆代行、合併陳明、並呈市長張、

荷領越權事件再提抗議

在未解決前各推事拒絕荷領合作　金交涉員與何院長態度一致堅決

荷領范登堡、因非法懲戒朱樹楨律師、迭遭律師公會及全院推事之反對、記者昨日二次往臨時法院晤何院長、茲將所得消息、及致領團領袖克甯漢函如下、

何院長之談話

記者於上午晤何院長、云、此次荷領范登堡自發生非法懲勵後、鄙人業已再接再厲向領團交涉、各項消息已陸續公布、其第二次致領團抗議書、今晨業已發出、今日中午鄙人赴金交涉員處、商議進行辦法云云、下午三時、記者又往、謁何院長云、鄙人業與金交涉員會面、渠意對余所提抗議、甚爲贊同、金氏最後交涉手續亦已準備就緒、而荷領明晨(十九)九時許、又屆觀審之期、倘再無誠意表示、不免發生重大交涉云云、

再致克銀漢函

記者於晤何院長時、得見致領袖領事克銀漢函、錄之如下、逕啓者、接准本月八日復函、關於貴領袖領事委員與推事同受到庭人敬仰一點、本院長表示同情、惟委員逕行禁止律師出庭一層、不能同意、緣法庭組織、須依法律、凡在法庭一切行爲、均須以法律爲範圍、委員之所以到本法院觀審者、係根據收回會審公廨暫行章程、其權限有一定範圍、並無准許委員自行懲戒律師之規定、貴領袖領事既承認維持法庭秩序指揮訴訟屬於推事職權、則律師在法庭之行爲、當然由推事處分、非委員所能過問、律師在法庭如有不當行爲、應依中國法院編制法民刑事訴訟條例律師暫行章程、按其情節輕重、予以禁止發言、禁止代理該案、或移付律師懲戒委員會懲辦、非可不照法律任意行事、在有權辦理之推事、尚須依法處分、倘無權過問之委員、不依法律、操切行之、明屬違背約定、破壞法庭秩序、來函所云不審士張委員有破壞法律之樹、堅抱遺憾、現查貴領袖領事委員范登堡君對於朱樹楨律師之暴動、竟賜勳推事對於朱樹楨律師請求案外之事、依法院編制法第六十四條辦理、完全合法、朱樹楨律師再有陳述、應由葛賜勳推事加以曉諭後、再行宣奪、乃委員范登堡君不待葛賜勳推事發言、擅行喝令捕頭、將朱律師拉出外、且於案單批註朱樹楨律師停職三月、不惟侵越推事權限、且干涉律師懲戒委員會之職權、紊亂法紀、殊擾中國法律、本法院推事、爲維持法院紀律起見、請求本院長致函貴領袖領事、聲明案單批註無效、並請轉致委員范登堡君引咎道歉、並保障此後不再有此種暴動、貴領袖領事答函反謂委員有禁止律師出庭之權、要求撤回禁止朱樹楨律師出庭之議、再令該委員收回原令、本院全體推事、對於律師之合法行爲、示威暴動、本院全體推事、正深致不滿、聞委員貝德特及雷孟地那君於本月十日來本院協辦法、本院院長聲明有保證委員不得再有此種越權行動、如遇律師有不法之處、觀審領事向推事陳述意見、如不同意、陳明院長商酌辦理、當由該委員方面發問、假如領方承認上項條件、則法院方面對于范登堡一案、將作如何解決、經本院長與該兩委員反復討論、結果、謂假如領方完全承認上項條件、法院方面可傳朱樹楨律師向庭上道歉、同時令范君撤回上述越權處分、此爲當時相互的諒解、于本月十四日上午開庭時、本院據上項接洽、傳朱樹楨到庭、向庭上道歉、范君始肯取消前次批示、但又要求將朱樹楨律師在庭外行動、加以制裁、當由葛推事告以訴訟法原則不告不理、在未經何人告發以前、法院無加以制裁之理、該委員于退庭後、又作案單批註、謂法院對于朱律師庭外行動、應補加制裁、擬與院長商酌等語、即與委員貝德特同見本院長、報告當庭經過情形、但于本院前次提出條件、表示絕對不能承受、本院長即告以前項接洽、本爲交換條件、基于息事甯人之誠意、貴領委對于有利于己部份、首先履行、而對於不利部分、竟置若罔聞、於外交上之信義、殊相違背、該兩領委詰問朱律師在庭外行動、擬作何種處分、本院長答以該律師庭外行動、縱有違法、亦當經過合法訴訟程序、始得處分、況是否違法、尚有疑點、法院不能輕舉妄動、貴領委當然願允、兩委員去後、范登堡又逕行批註案單、仍不准朱律師出庭、以待解決、反覆無常、違背信義、不特無悔過誠意、且變本加厲、本院全體推事、爲維持法律計、不願使該委員再有違法舉動、致令人民疑本法院爲無法律之法院、在本問題未解決以前、除由推事拒絕范登堡君合作及呈請江蘇政府正式交涉外、特此函致、即希查照爲荷、此致大英駐滬總領事兼領袖領事克甯漢、

金交涉員談話

記者昨日下午、曾爲此事赴訪金交涉員、據金交涉員表示云、此事余與何院長、於今日中午、在寓作長時間之協商、本人對於此事、前於報端閱讀何院長致領袖領事抗議原文、因即致函臨時法院、並往晤何院長、詢悉詳情、此次荷領遂將朱律師先予以停職處分、此種舉動、不知何所根據而行使之、此等行爲、但於法治及遵守約定之精神、大爲欠缺、此之臨時法院院長及全體推事、萬不得已而出於拒絕該領事不與合作之一途、以爲自衛、余對於此深表同情、當與何院長共同堅持到底、假使領事方面有願意合作之切實表示、而阻礙合作之行爲、則法院推事之願合作、自不待言云云、

臨時法院之現狀

十一、法院之組織

臨時法院之組織、至爲複雜、法院方面計分民刑庭、民庭中復分華人執行庭與華洋執行庭、上訴院方面則亦分民庭與刑庭、全院共計有法庭十四個、在民國十六年初、由會審公廨收回改組時、祇計五個法庭、其後擴爲九庭、迨至目前新建築工程告竣、遂又增至十四庭、院中設院長一人、推事二十六人(代理候補一併在內)、書記官長一人、其下復設三科三間、此外法院內尚設一女監、及民事看守所一、茲將其系統列表如次、

- 院長
  - 推事
  - 書記官長
    - 交保間
    - 洋務間
    - 刑事間—(承發吏)司法警察官
  - 文牘科
    - 文件保管股
    - 收發股
  - 紀錄科(民刑庭記錄)
  - 會計科
    - 庶務股
    - 保財處
    - 收支處

全院職員、計文牘科約二十八人、紀錄科五十餘人、會計科十餘人、書記官長統屬下之三間、又有二十餘人、合院長等上下員司共計一百三四十八人、按書記官長以根據收回時所訂之協定而產生、任此職者爲一英人、其權至大、當於明日本報再述之、當記者發稿時、又得一消息、謂上海租界上訴院刑庭庭長吳經熊君、請假出洋、已奉核准、所缺調臨時法院刑庭庭長沈鴻代理、遺缺臨時法院刑庭推事周先覺擢升、並以新委之羅文傑字人傑補周推事之缺、均令到任、刻已視事矣、

全國醫藥代表大會第二日

請願代表今晚赴京　推定執委二十九人

全國中醫藥團體昨日下午二時、在該會籌備處舉行第二次代表大會、茲將當時情形、詳紀如下、▲決議之要案　下午二時半振鈴開會、公推時逸人蔡濟平張梅庵爲主席、議決各案如下、(一)發表宣言、(二)組立國醫藥之永久大團結機關、(甲)組請願團、(一)請願團代表每省一人、此外酌定額、由執委會支配、惟須注意人材、(二)臨時用費、由請願團自行支配、(三)請願團十九日(即今日)夜車出發、(四)請願書推蔣文芳起草、(五)請願機關爲第三次全國代表大會中央執行委員會中央監察委員會中央政治會議國民政府立法院司法院監察院衛生部教育部等、其餘由請願團臨時酌定、(乙)組織全國醫藥團體代表大會、並決定組織設計委員會、委員定二十九人、(三)擴大宣傳案、(四)建設、(五)經濟問題、議決(一)國內全體中醫各出特捐每人至少一元、中藥舖每家至少二元、以作此次大規模運動之用、(二)公推丁仲英君爲經濟保管委員、

▲今晚之宴會　該會定三月十九日(即今日)下午六時在中央西菜社宴請全國醫藥代表、昨已分別柬邀、

▲前晚討論會　全國醫藥團體代表大會、前在上海總商會舉行開幕式、該會全體代表於開幕禮畢後、即赴神州醫藥總會續開大會、討論反對中央衛生會議廢止舊醫決議等辦法、仍由蔡濟平張梅庵陸仲安隨翰英爲主席、由張梅庵報告一切、全場均主張全體舉行大請願、不達到目的、誓不回鄉、嗣經主席力加勸慰、始得鎮靜、遂議決先組織一議決案執行委員會、將全國提案在代表大會中逐條通過、議決交執行委員會負責執行、辦理完畢、當場推定上海市張梅庵蔡濟平謝恒齋蔣文芳費振庭、湖南陶文波、南京市陳調之、天津市林子俊、廣州全鳳智、江蘇陸子東曹建初吳子周、浙江裘吉生王宇高湯士彥、四川祝敬銘、河北陳仲安、廣西郭瑞庭、福建包一虛、安徽汪濟生、湖北楊樹千、山東王萬堂、汕頭方公溥、河南王榮綬、湖南何冬彥、江西楊立三、奉天嚴蒼山、山西陳觀光、全國醫藥團體代表大會議決案執行委員、一面加聘上海醫藥界名宿碩彥合組設計委員會、相輔辦理、期於最短期間將中央廢止舊醫決議、根本反對撤消、將全國醫藥聯合團體迅即成立、將中國醫藥永久建設事業、確定方針、各委員以大義所在、當即宣誓就職、並擬分組總務經濟文書組織交際建設宣傳等部、分別執掌、積極辦理、次又討論大會經費問題、蕪湖代表汪濟生提議、上海醫界捐助診入全日、藥界捐助營業所得半日、職工捐助工資半日、以爲大會臨時經費、熱心毅力、殊足欽佩、各地大可仿行、全體無不贊同、當場自由認捐者尤爲踴躍、該會大會日期本定三天、各代表長途勞涉、略無休息、精神大爲困疲、討論至十一時始散會、

三一八紀念大會

市黨部昨開

上海特別市黨部昨日上午十時、舉行「三一八」慘案紀念大會、除全體職員一律參加外、到各機關各團體各學校代表五六百人、鈕長鑄同志主席、開會、秩序如下、(一)全體肅立向黨國旗及總理遺像行最敬禮、(二)恭讀總理遺囑、(三)鈕長鑄報告、(四)爲三一八死難烈士靜默三分鐘、(五)主席報告、(六)演說、(七)呼口號、(八)散會、

紀念週

▲上海特別市黨部　上海特別市執行委員會、昨日上午九時半行第三次總理紀念週、到全體委員及職員五十餘人、范爭波主席、行禮如儀、鈕長鑄同志作政治及黨務報告、末繼唱黨歌、當由特聯音樂專家譚抒眞先生指導、兩成小學學生和唱、十時禮成散會、

▲淞滬警備司令部　昨日該部在大禮堂舉行紀念週、到會如儀、出席官長百餘人、熊司令因赴京出席三全大會、由參謀長主席、朱副官長報告一週軍黨政情形、末由李處長德鄰報告、奏樂散會、

▲海軍總司令部　海軍總司令部昨日上午十時舉行紀念週、到者百餘人、主席任光宇參謀長、司儀周西波、行禮如儀後、楊樹恩報告一週間黨務政治情形、十一時禮畢散會、

▲第五師　第五師司令部昨日上午十時該部於楓林橋本部大禮堂舉行總理紀念週、到全部官佐數十人、郭參謀長主席、值日副官司儀、行禮如儀畢、即由主席報告一週來之政治黨務軍事各重要問題、且加以評判、次爲抽籤演講及宣讀三民主義、末呼口號、禮成、

▲上海兵工廠　上海兵工廠昨日上午十一時舉行紀念週、除各處指定主席人員分別參行外、該廠職員俱參禮堂、由副廠長張孟主席、行禮如儀、該廠黨義研究會幹事黃道綜講演民族主義第六講、至十二時禮成散會、

全國商會　請懲宜昌污吏

中華民國全國商會聯合會昨電漢口武漢政治分會、武昌第四集團軍總司令部、湖北省政府云、准宜昌市商會皓代電略開、鄂西派銷軍需公債四十萬元、宜昌支配十四萬、勸銷員田永謙、再分配市商會七萬、已繳一萬元、乃田永謙勾結前宜昌禁烟局長葉波澄、將二元、由宜昌禁烟局、按五月均攤、每月二萬、已還二月、尚存六萬元、瞞呈財委會、抵撥軍債、經市商會呈奉總部、復電仍遵照五次撥還原令辦理、省府令復、則抄上年十一月念四日葉波澄原呈內有十萬元、業經悉數撥付等語、是則葉前局長、不但與田委員朋比分肥、且敢於一次撥付之案、改爲逐月均還、似此黑暮重重、若不嚴辦、何以儆戒貪污、電請轉電懲辦等由、查田永謙勾結葉波澄、移欵營私、瞞上欺下、顯犯黨紀刑章、應請即將田葉二犯移交法院依法起訴、並盼電復、中華民國全國商會聯合會主席馮少山、常務委員蘇民生、張棫泉、盧廣績、陳日平、李奎安、彭礎立等叩諫印、

昨開審查會

中英甯案　擬赴甯調查日程

中英甯案調查委員會、於昨日(十八)上午九時半、在仁記路外交部情報處開十八次會議、出席者我方委員楊光泩、吳競、英方委員馬賽孔白、是日會議內容、係開始審查日程、以便雙方赴甯調查損失之準備、至十九次會議之日期、經雙方議定、在下星期二舉行云、

查核航務公債

工商部

日日社云、工商部前向財交兩部、請發航務公債、此項公債、現國府已令行工商部辦理、工商部長孔祥熙、業已令行工商部財事處長趙恩鍚查覆矣、

蔡曉白將放洋

任國聯代表處主任

國際聯盟會中國全權代表處秘書長、業已委定由吳凱聲充任、茲悉主事一職、亦已由外長王正廷委定蔡曉白充任、蔡君將與吳凱聲氏同日放洋云、

檢驗將開始

農產品　定四月一日起

農礦部駐滬辦事處所設立之農產品檢查所、所址係在北新民路、業已成立、所長亦已委定爲徐廷瑚、內設四科、聞大致均已就緒、已定於四月一日起始開始檢驗、大部係檢驗肥料云、

稅委會　內部改組

日日社云、宋財部長爲擴充經費起見、決將駐滬調查貨價局併入國定稅則委員會、已誌前報、茲悉財部又因整理國債委員會、業已成立、稅委會之稅法稅欵兩科職務、與該會有重疊之處、故擬於四月一日起、將稅則委員會內部、略加改組云、

糧食委員會　第一次會議

通過議案十六起

上海特別市糧食委員會成立情形、已誌前報、該會於十六十七兩日繼續開會、主席馮柳堂、討論結果、通過議案十六起、最重要者(一)籌建義倉案、(二)裁撤厘金建築米業碼頭保持省內食糧流通案、(三)禁米出洋及制止米價增高案、(四)公開屯積米糧案、其餘從略、(五)設立上海特別市米穀檢查所、

警備部部務會議

淞滬警備司令部於上星期六下午一時、在該部會議廳開第十次部務會議、由參謀處長賴偉英主席、王秘書青華紀錄、開會如儀、各處均有一週間工作報告、關於該部整理事項、均有提議、議決事項、(一)看守所房屋不敷應用、由副官處查勘後、會同軍法處辦理之、(二)看守所人犯患病者甚多、由醫務所每日前往診察一次、(三)軍樂隊請發服裝等件、由副官派員查後、再由軍需處酌量辦理、議畢三時散會、

出洋者注意

請領護照　先驗有無烟癮

外交部昨爲發給出洋護照、須先指定妥當醫院、檢驗無烟癮者、方准發給、訓令江蘇交涉署云、爲訓令事、奉行政院令開、據禁烟委員會呈報、准駐比王公使電稱、國際禁烟顧問委員會各國報告、鴉片專賣、多爲華僑吸銷、各地屢屬僑民私運烟土及嗎啡烟具、惡名素著、既受痛禍、又傷國體、國內禁烟、盼我政府嚴厲實行、旅外僑民、亦應設法糾正、擬請各部署發出護照、須經醫士檢驗、並且保證一到目的地、即向使領館報到登記、由領館負責、列爲若成分、等因、並提交本會討論議決、呈請國府、嗣後請發出洋護照、須由指定之醫院檢驗、並經證明無烟癮者、方准頒給、並責成駐外使領、嚴加考察、並請轉呈國民政府、飭令外交部分別施行等情、應准照辦、除指令並呈報國民政府備案外、合仰遵照轉飭各交涉署、嗣後發給出洋護照、須先指定妥實醫院檢驗、確無烟癮、方准給照、並責成駐外使館嚴加考察等因、奉此、案關預防僑民烟毒、保全國際體面、除分令外、合行令仰該特派員、嗣後對於發給出洋護照、須遵照院令辦理爲要、此令、

滬西河道　交通恢復

滬西北新涇野鷄墩江橋等十餘里一段、自本月十三日起、因河水涸淺、致擱住各項船隻有二三百艘之多、該處完全阻斷等情、已紀前報、茲悉由曹家渡保衛團派員前往排解、及滬北米業公會會長范和笙、特向內河輪業公會租借小輪、邀同閘北水巡隊等前往、該處設法設力疏通後、經兩日之時間、始於昨日起、已啟行疏通、即各處之米船、亦已開行、直抵新閘碼頭、交通完全恢復矣、

新大明案近訊

▲交署致吳凱聲函　逕啓者、案查新大明輪生命損失、前就被難各家屬代表意見、陳請外交部核示、茲奉指令內開、查此次被難人數、各方調查報告、雖互有參差、而當時輪局所售客票數目、確定死亡數目、提出交涉、并保留續提之權、至每人如何償恤、可按照被難者各保人之身分與生活狀況酌定、應償數目、連同其他財物損失、一併提出等因、除所照各家屬代表、聲稱被難人數三百五十六人、遵奉部令、酌定每人償卹數目、連同貨物損失、先向日領提出交涉、并保留續提之權、一俟得復、再行通知外、所有本案被難人數、即希查照部令、迅再調查確實、隨時報告核辦爲荷、此頌台綏、江蘇交涉公署啟、

▲家屬會今日開會　新大明輪被難家屬會、因討論交涉進行方針、與定期開追悼大會事、定今日下午三時、在南京路三十六號吳凱聲律師事務所開會、已由家屬會通告各家屬准時到會、

納稅會分發選舉票

(通告從略)

上海租界納稅華人會、前經市民選出代表二十七人、尚有五十四人、由商業及同鄉團體各選半數、茲聞此項同鄉團體及同業團體之代表候選人、均已由各團體先後推定、該會當將代表選舉票預備齊全、並印就各候選人名單、於昨日分發、並經上海各路商界總聯合會推定錢龍章兩代表、到會監視發票、及監封票匭、將投票期限定於二十一日下午五時截止、二十二日上午十時舉行開票、至票匭即設在香港路四號四樓該會事務所云、

日總領　昨拜會外交當局

日本駐滬新總領事重光葵、昨日正午十二時偕田中副領事至霞飛路外交部駐滬辦事處拜會陳世光處長、當由陳處長偕科長劉雲舫殷勤招待、茲定於今日下午三時、前往日領署答拜云、

歡迎楊副稅務司

粵僑商業聯合會附設之關務義學第一二三屆畢業學員、暨汪炎球等二百餘人、以該校教授楊明新升任江海關副稅務司、華人而任斯職者、以楊君爲第一人、故特於昨日下午假座該會開會、恭送銀盾、藉表歡忱、

簡報

▲上海各路商界總聯合會特別市商民協會第五區飛花棉業分會暨北京路商界聯合會等團體、昨電第三次全國代表大會表示擁護、並申賀忱、

▲上海特別市政府第一科科長楊霖、於日前辭職、業經張市長照准、另委岑秘書德彰充任、岑又因母病請假、由黃紹宏兼代、

▲美籍荷人白萊克氏、爲美國新世界巨子、巴爾的瑪太陽報之主人、現乘羅克號單葉飛機周遊世界、約於四月十六日過滬赴日、

▲前駐滬英總領事巴爾敦、已任命爲駐荷皮爾尼亞公使、聞巴氏將於四月底來滬、料理私人私事、作數日勾留、

▲中華民國全國商會聯合會昨電南京外交部財政部工商部農礦部交通部鐵道部統計署、催請查填中國商務報告書、以便彙編、

▲滬甯路第十三次及第八次安停區間列車已自三月十八日起開至崑山、

▲上海特別市滬南商會定本月念二日開春季全體會員大會、報告上年份帳略並討論各要案、

▲本埠聯華總會、今日午十二時三十分、在該會三樓、開全體會員聚餐大會、並請駐華法國公使馬泰爾氏演講、

▲上海特別市商民協會銅鐵機業分會於十六日舉行複選、結果、胡厥文趙孝林錢錦華葉友才翁雙全當選常務、王曉秦仲學準陳芝生張子女張遜祥張廷邦等當選紀律裁判委員、

▲昨日商協飛花業分會、舉行第二屆選出執行委員戈福生等九人、候補五人、紀律裁判委員傅鍾泰等五人、候補三人、

綁架未遂下辣手
買辦之子赴銀行　遇綁匪大聲喊捕　開三鎗肉票中彈

上海人惠雨亭、年六十四歲、住公共租界貴州路一號門牌、前係華俄道勝銀行買辦、今則賦閒在家、生有四子、至於道勝銀行、停歇已久、但行中尚有未完事務、故仍託惠代爲照料、乃由其子渭昌按日往行辦公、昨日上午八時半許、渭昌由住宅乘自備第一九三八號包車往行、當車離門口約二三百碼自來火路燈之處、見有白牌子照會第二〇五〇號汽車一輛、停在路邊、車上跳下男子二人、在貴州路蒸塹廠一帶徘徊、形如候人、車內則有一車夫呆坐其上、當時二男子見包車由北朝南馳來、即趨身上前、將車攔住、袖出手鎗、嚇止聲張、惠見狀、情知乃是匪類、大聲喊捕、當時路人聞聲、前來觀看、匪遂出鎗開射二響、閒看者紛紛逃散、二匪又開射一鎗、彈中惠之胸部、血流如注、匪即身車上、附近華捕聞聲趕至、匪即奔步奔上汽車而逸、當時華捕即將受傷者看住、一面報告惠之家屬、即車送寶隆醫院、經醫生檢驗、彈由左面前肩穿入後肩而出、即施手術包紮、留院醫養、尚無大碍、據目擊者言、汽車內尚有女子二人、坐在其上、聞惠之三子、曾於前年間被匪所暗殺云、

暗殺印人已有線索
拘獲印人四名

三月七日　靜安寺路捕房在滬西凱旋路、發見無頭印人之屍體一案、現已拘獲、與此案有關之印人四名、於十八日解送公堂審訊、由捕房律師證明拘獲各被告情形、要求訂期二十五日再訊云、

十年前舊案重提
判決以後復訟　夫婦之道苦矣

虹口牛奶棚主張子良、昔年與婦人楊顧氏非正式結婚、迨至民五六之間、互起惡感、不能合作、訟於前會審公廨、判決兩造脫離關係、由張子良給付楊顧氏贍養費銀二千兩、先給付五百兩、餘款着楊顧氏每月向張子良取十五兩、並將張交保在案、迄已十載、該氏以自判決後、僅收到一月之費、乃延梁伯華律師狀請臨時法院執行、迭經開庭、張以該款按月照給、直至去年七月、並未拖欠、遂亦延詹紀鳳律師提起確認之訴、一面暫停執行、俟確定之訴解決後再核、該項確認之訴、已於昨晨由李推事開庭集訊、據張子良供、每月之款、均係伊往平涼路萬興煤炭行楊顧氏住所、親交與該氏、亦有因該婦不在該處、則交與同居吳一球吳健生等轉給、並有陳裘氏等目覩、此外復有託周炳炎轉交者、以上各人、今均到案、可以証明、而楊顧氏則稱僅收到一月、李推事訊以此乃贍養之費、何以早不請求執行、而遲至十年之久、始行聲請、亦有說乎、該氏答曰、前因無勢無錢、以故未能進行、今因我姪楊培源在法院服務、所以重行請求等語、李推事旋即隔別傳訊各證人陳裘氏等一過、乃開始辯論、首由詹律師辯稱、本案爲事實問題、今據各證人所述、是該項贍養費、確係按月付給、應請確認、並斷令該氏負擔本案訟費、繼由梁律師辯者、以張子良[illegible]詐、實屬殘忍、末將各證人供詞矛盾之處、加以指摘、辯畢、李推事諭令兩造試行和解、兩造方俱無和解之意、即命退去、候定期宣判、

夫死不明
二房東報告　妻謂夫自縊

唐伯仁、無錫人、住閘北國慶路承德里十九號門牌、在東寶興路充當茶房、於昨日上午九時許、偕妻高氏出外、至下午一時五十分伯仁先回、良久高氏亦歸、詎進房後、忽見伊夫伯仁已自縊身死、大爲驚異、高聲哭叫、驚動二房東甯波人余長卿、前來觀察、見伯仁吊死於掛衣架上、兩眼突出、形狀可怕、據高氏云、伊夫並未因何事故、僅日前賭輸大洋十元、竟至吊死、殊爲可異、二房東以事關人命、即至四區總署報告、余長卿聲稱、高氏並非唐伯仁原配、乃係中途姘識、該氏素以巫醫爲業、行動怪異、且言語支吾、情形頗爲可疑、究竟有無別情、請貴區查明核辦、梅區長得供後、即派衛生巡長會同地保前往調查究竟矣、

父仇不共戴天　奮不顧身擒盜
已死雜貨肆老闆　法院昨午前驗屍

滬西小沙渡路八百另六號門牌趙關照所開之雜貨店內、於本月十六號晚七時一刻、突被盜匪三名侵入、一盜袖出手槍恐嚇、其時趙與其子興道正在談話、見盜到來、驚惶萬分、而執槍之一盜、迫令關照取出銀洋未遂、即開放一槍、未中、又開一槍、彈中關照腹部、立時受傷倒地身死、其子興道視狀、即奮勇上前、將開槍者攔腰抱住、而其所執之手槍亦於斯時被同黨取去逃逸、嗣經人狂吹警笛、由一千另另三號華捕及包探徐永源與一百十三號西探到來、將死者車送斐倫路驗尸所、一面將拘獲之一盜、帶入戈登路捕房、捕頭詰悉其人名李三、江北人、飭令收押、昨晨解送臨時法院、由羅推事升座研訊、即據捕房律師汝葆彝起訴並陳明案情、又據尸子趙興道供、爲汽車夫、死者趙關照、係我父親、開設小雜貨店於小沙渡路八百另八號、前晚七時、目睹被告與其餘之盜到來圖刦、爲被告開槍將父親打死、我乃上前將被告扭住、其手鎗被同黨搶去云云、詰之被告供、前晚由在逃之崔某等兩人邀我出外洗澡、及至原告店內、僞言買香烟、我不知係搶刦、且手槍亦係崔姓所開等詞、經羅推事核供、諭被告押候改期七天再訊、至十一時由法院委派孫原推事蒞所、驗明趙關照尸體、升座公位、向尸子等略訊一過、諭曰、驗明死者趙關照、委係生前被盜開槍斃命、着尸子趙興道具結領尸棺殮、

江橋鎮遇盜　華漕渡拒捕
一斃一重傷　被刦鎗三支

滬西蒲淞區江橋鎮、地屬嘉上青三縣交界之處、係六區一所管轄、自十五年秋、該鎮被盜洗刦後、地方防務尤爲注意、今忽於前日下午六時、突來口操江北口音之盜匪六十餘人、携有步槍盒子礮手槍數十餘枝、先將該鎮保衛團及六區一所派出所圍攻、幸團警協力抵抗、未遭糜爛、當時雙方激戰約一時餘、幷奪去撥式步槍一枝、[illegible]一枝、子彈一百二十粒、又流彈擊斃民陳阿丙一名、傷金阿山一名、正在危急之時、適有六區一所派巡官督率長警十餘人、下鄉巡邏經此、知係盜刦、奔往救援、匪見衆寡不敵、即向鎮上謝永太刦去大洋八元、小洋四十角、裕隆大洋十二元、小洋四十角、曹九恩雜貨店、大洋一百九十二元、小洋一千五百五十二角、鈔洋二百元、票洋二百角、事後張巡官回所報告、路經撥藏向東北虞茹地方逸去、華漕渡口地方張何士茶館內見有賭徒百餘人、張巡官入內捕捉、不料各賭徒膽敢突出手槍十餘支、開槍拒捕、幸長警素經訓練、伏地反擊、遂稍嚇退、並奪獲獵槍一桿、向所報告、所長王希祥據報後、以若輩賭徒與江橋盜匪有重大嫌疑、刻已呈請公安局併案拘辦、兼令各區嚴緝在逃匪犯、務獲究辦云、

本埠昨發颶風
下午三時許起　五時許勢漸退

昨日（十八日）下午三點許、忽起颶風、勢破猛烈、房屋部被震動、頃刻間、飛沙揚塵、黃土蔽天、吳淞三峽水海面、風勢尤甚、惟斯時、適在轉潮之際、波濤洶湧、故船隻出入頗多、第恐發生意外、祇得暫告停駛、有業捕魚之高郵人何阿昌、（年二十七歲）駕一小划船、駛經外港口時、被一陣風浪捲覆、幸在江畔、當爲附近駐泊渡船照邵金岡瞥見、上前將其救起、未遭溺斃、旋於五時許、風勢漸退、航行遂復原狀云、

托修銹手槍　彈傷自己腹部
拘入捕房解院問供　事出華界判准移提

住居虹鎮甯平路七十二號門牌之江北人葛根榮、向爲修理鐘表、前晚六時半、有友人宋惠振持一銹壞之手槍到來、托葛修理、當場試驗不慎、砰然一響、子彈突出、擊中宋之腹部、受傷倒地、血流如注、而葛見肇禍、即將傷處包紮、幷將宋車送同仁醫院求治、該院見其形跡可疑、用電話報告虹口捕房、立派華探郭文通與西探亞者克前往訊問、據葛云、宋之傷處、係在途中被盜開槍擊傷等語、中西探偵帶葛偕往調查、並無其事、又會同閘北公安局警探往葛家查抄、當搜獲手槍一支、子彈數粒、由警探帶回公安局暫留、葛根榮則提回捕房收押、昨晨解送臨時法院、先由中西探投禀前情、幷稱受傷之宋惠振、現仍在醫院、據聞傷勢頗重、惟本案發生地點、係在華界、現有公安局分所巡官來案、要求移提云云、又據上海特別市公安局濟五區第三所巡官周傑投遞公文、請求移提同案訊辦等詞、經熊飛推事得供、向被告預審一過、諭曰、被告葛根榮、係在華界犯罪、准交上海特別市公安局第五區第三所巡官周傑帶去、歸案辦理、至受傷之宋惠振、飭留捕房保管、俟傷愈後送交該所辦理、

日僑家中被盜　弟兄同受嫌疑
阿弟捕房撤回告訴　老兄法院訊明無罪

甯國路五號日人甘露達（即黑田）家、於七月二十二號下午六時半、突來盜匪數名侵入、持械恐嚇噤聲、搶刦去值洋四千九百三十元之財物、當時由楊樹浦捕房中西探聞警、前往兜拿、當場格斃兩盜、驗訊各情、已詳誌前報端、前經捕房華探長魏金生探目朱漢波、緝獲對於是案之嫌疑犯崇明人錢阿福錢道扣兄弟兩名、解由臨時法院押查在案、昨晨奉許推事蒞庭續訊、即由捕房代表律師聲稱、長禀明前情、繼由捕房魏探長稱、調查得錢阿福對於本案無關、二被告錢道扣、對於本案無關、撤回告訴、質之錢阿福供、在林木日人處爲拉包車夫、惟本案未發生之前兩日、有友人名南京老賓者、來我家、有親戚某甲、現賦閒無事、託爲向東家林木處謀大務之缺、嗣又偕往伊之友人陳阿標處談話、（阿標即被捕房格斃之盜）亦爲託我推薦生意之事、並探聽被害人甘露達家中景況、我略告之、嗣發生盜刦事、而阿標被捕房探員開槍擊斃等情、我均不知悉、對於搶刦更無同謀等詞、求宥、並延張德欽律師辯護、經許推事核供之下、遂判決被告錢阿福犯罪不能證明、依刑訴法三百十六條、宣告無罪、錢道扣准捕房撤回告訴、

香雲吐霧　面變青紫
地下新添烟鬼　人間少一老槍

寄寓福州路一四二號門牌老大華旅館之旅客章福堂、素有烟癖、乃昨晚九時半、章至法租界某烟窟內吸烟、面色驟變青紫、當經熟人代雇人力車送回逆旅、詎坐至中途、業已氣絕身死、迨行至福州路時、經一三八九號華捕查見後、即舁送德和醫院、韋衣西服、身畔藏有鈔洋百餘元、並有日記簿一冊、所記者悉爲輪船中之事務、尚誌有法租界東新橋聯珠里三號屋內樓上、乾生桂等字樣云、

恐遭毒手先發制人
本夫砍斃姦夫
黃包車夫强佔友妻　二房東機警獲兇手

昨晨零時念分閘北長安路求安里十一號、發生本夫殺死姦夫一案、茲將詳情分誌於下、

▲鵲巢鳩佔　江北鹽城人孫阿根、拉黃包車爲業、住閘北長安路求安里十一號門牌、租一客堂後半間、與同鄉劉小狗子（年二十七歲）同居、劉亦以拉車爲業、但性情兇暴、行動蠻橫、强佔孫妻潘氏（年三十六歲）作爲己婦、常與潘氏同眠一榻、高臥陽台、阿根清冷孤眠、雖心中極爲難過、但性情懦弱、只敢怒而不敢言、然中懷怨憤、不免現於辭色、致近日小狗子在外揚言將用小刀利斧對付阿根、

▲利斧砍來　阿根聞斯言語、恐遭劉之毒手、乃作先發制人之計、於昨夜七時許、三人同桌夜膳、併飲酒爲樂、食畢、小狗子與潘氏同床先眠、阿根則出門有所行動、直至十二時回家、不動聲色、用利斧一柄、直前向小狗子連斫數斧、時劉已深入睡鄉、受痛從睡夢中驚醒、用手來擋、併大聲呼救、然受創已深、旋即斃命、

▲兇手被逮　時二房東甯波婦人陳林氏已朦朧入睡、忽連聞救命之聲、出於樓下客堂、未幾又聞用自來水之聲、腳步聲、未幾又聞凌亂之聲、良久寂然、即知發生事故、蓋二房東平時頗知伊等內幕情形、鑒即奔赴樓下向阿根詰詢、時阿根已將血手洗淨、推說並無何事、陳林氏頗爲機警、以四區二分所近在咫尺、即不動聲色、親往該所報告、該巡長聞報後、以事機急迫、不及陳明所長、立偕崗警二人馳往該處、將兇手孫阿根拿獲、

▲死者慘狀　時劉小狗子已死於非命、由長警等察見死者頭部中四斧致命傷似在右頰及頸部右手亦被斧砍傷、死者頭破腦裂、血污狼藉、慘不忍覩、鄒巡長等即將兇手及其妻一併拘所、併將出事情形、報告李所長、該所長以事關人命重案、一面派地保請求法院派員蒞驗、一面將一干人犯解送公安局轉解地方法院究辦云、

工人路邊過　禍從頭上來
木樑落下　壓傷而死

昨日下午四時許、有年約二十八歲之青年工人某甲、穿青布衫褲、行經外灘中國銀行門口、該銀行適在修葺房屋、忽有木樑一根、自樓頂上墮下、落在某甲頭上、受傷倒地、頓時知覺盡失、由老閘捕房三二二五號華捕送德和醫院診治、因傷勢過重、延至傍晚五時氣絕身死、事後由捕房將屍舁送斐倫路驗屍所候驗、

嗜賭的下場
服毒性命危　負債三百餘

公共租界華洋德律風公司寫字間僕歐陳阿福、年三十歲、紹興人、住新閘路大王廟後仁安里七四四號門牌、新近因愛賭博、負債三百七十餘元、彼月入工薪僅十餘元、一家數口、賴以度日、戔戔之數、無以彌補、因此陡萌厭世之心、於昨日下午乘人不備、服毒圖盡、後經伊妻察覺、伴送寶隆醫院、經醫生竭力灌救、神志依然昏迷、恐有性命之憂云、

邑廟中一幕趣劇
鬥敗黃鳥神經錯亂　四層樓上躍入池塘

住居城內東街二十七號門牌之商人趙鴻耀、現年五十四歲、上海人、業嫁粧、在東街開設紅木嫁粧店三處、家道小康、惟心喜養鳥、前日午後一時許、携黃鳥二頭、至邑廟豫園樂意樓二層樓啜茗、與同道友人鬥黃鳥、詎因兩鬥兩敗、心中一氣、忽而神經錯亂、遂即獨自一人步上四層樓、（該茶樓因四層樓並不設座賣茶）即從矮牆上跳出、跌入池中、旁人見之、即狂喊救命、幸有特別市公安局一區二所七號崗警蕭錫山聞入、小三板舟中、設法將趙撈獲、當時因昏迷不省、遂即僱車送歸家中、昨日有友至趙處探望、據云當時有人叫其登四層樓談話、躍入池塘之事、並未得知、直至送歸家中、醒後腰背腫痛、始悉跌入池中、因此旁人謠詠、謂其鬼迷、其實係神經錯亂出此云、

小兒口沒遮攔　匿孩遂被告發
八歲男孩失踪　六歲女孩饑信

西門內關帝廟勤益里二號周寶善之姪周阿狗、今年八歲、常與附近姚二祥之六歲女孩姚晚英作伴嬉戲、詎於前日阿狗忽然失踪、周遂報警查緝、不料至下午晚英忽向周母告訴、謂阿狗係同我母姚王氏出外、曾到麪館吃麪、我則沒有吃、周母即轉告周寶善、乃出外詢問晚英、領到何處、而晚英亦如是告說、當詢之、周乃給與銅元數枚、晚英遂告以領到西門救火會對過弄內第二家、旋又稱第五家、詎爲姚王氏所見、遂將女喚回、不許出外、而周寶善則仍往尋晚英、於是姚

『文明時代　請求自由』
婦人與姘夫幽會　被本夫獲案所供

住居小南門外溝頭弄草屋內之泰興人李長如、年二十二歲、向拉人力車爲生、自幼即聘定同鄉王氏女爲妻、結褵後、不甚相得、氏因未嫁之前、與丁得貴已結不解緣、丁亦以拉人力車爲生、居恒與氏時相幽會、日前氏忽失蹤、其夫偵騎四出、絕無蹤影、乃昨日其夫得友人密告、遂往法租界某小客棧內、始將一對野鴛鴦雙雙尋獲、沿途扭毆、追至華界、經崗警李樹林、將三人一併帶回二區一所、先由李長如投訴前情、繼據李王氏供稱、年二十二歲、吾夫不顧贍養、尚欲將吾鬻娼、故逃[illegible]、尋姘夫丁得貴、同開客

傭婦拒盜受創
─彈從右腿穿過─

揚州婦人李江氏、年四十七歲、住九江路九江里二三三號門牌南京人陶長生家爲傭、昨晚九時五十分鐘、突來匪徒三人、均穿青布長衫、戴銅盆帽、前來敲門、當由李出應、一匪戴銅盆帽、二匪俱戴鴨舌帽、江氏開門問客何事、被戴銅盆帽之匪向江氏問『陶老二在家否』、江氏答稱『此間並無老二、速去休』、三匪强欲入內、被江氏用門攔阻、並開口叫罵、匪等勃怒、袖出手槍、向江氏右腿開放一槍而逃、子彈在右腿穿過、江氏受創倒地後、經主人報告老閘捕房立案、一面飭傭婦鄒馬氏伴送寶隆醫院醫治、

前任日總領　矢田定期歸國
─前日之跳舞會─

前日（十七日）午後四時半至六時之間、前任駐滬日本總領事矢田夫人、在西摩路住宅內招待各國總領事夫婦及中國官吏、開留別集會、開跳舞會以留紀念、聞矢田總領事將於本月二十四日搭大洋丸郵船回國、是晨八時半、由海關碼頭乘小火輪至該船云、

不允續歡　持刀威脅
─報警一併拘區─

浙江永康人殷某、於去年因事被控於地方法院、至今猶羈押未釋、其妻陳氏、年三十一歲、面目姣好、曾經同鄉王阿妙（年四十一歲）引誘成姦、王卽時至殷家幽會、情感甚篤、氏因王不務正業、近已拒絕往來、詎昨晚王又施施而來、意圖續歡、該氏不允、王即袖出長尺許之菜刀一柄、聲勢洶洶、向氏恐嚇、適有同鄉胡小刀者目覩情形、恐肇禍端、因極力勸阻、氏幸未受創、旋即報由崗警、將三人及兇器一併帶回二區警署、訊問一過、備文申解市公安局訊究、

學徒送貨受騙
失去綢緞六疋　拘案供被誣控

華界魯班路德泰染坊學徒馮四十林渭兆二人、於前日至法捕房報稱、民人等奉店主命、將綢六疋送至甯波路、行至呂宋路口、突有素識之朱金生到來、詭稱由阿榮處派伊前來代取、當時民人等信以爲眞、將貨交伊取去、不料後來民人等至廣阿榮處詢問、幷無其事、始知受騙、故報案求請查緝、當經捕頭派探前往、將朱拘案、解送法公堂請究、先由馮四十林渭兆兩人申訴被騙情形、詰之朱金生否認騙貨、實被誣控、求請查察、並由廣阿榮稱、商人並未派朱金生前往取貨、中西官諭朱押候查明再核、

形跡不檢　累及其父

昨日上午一時許、閘北四區公安局三十三號崗警、見共和新路口有多人扭毆、當即拘獲李文奎、李國鈞父子及袁鈕昌、袁牛氏夫婦等五人、帶至四區總局、經梅區長訊、據李文奎供稱、年五十六歲、伊子國鈞、因至間壁借掃帚、被袁氏之[illegible]戲伊妻、致被袁毆傷面部等情、袁牛氏稱、年十八歲、鄰人李國鈞到我家來推我進房、意圖欲行非禮、適被我夫撞見、故扭署請究云云、袁鈕昌供詞、與妻略同、又經管門人紀玉松稱、因袁等爭吵、前去解勸、其餘情形均不知、區長核供後、以兩造供詞各執、隨即派警前往調查、旋據報告云、李文奎面部之傷、係李自行打傷、意圖陷害、且李國鈞至牛氏處欲行非禮、係屬實情、故飭令李文奎李國鈞均依照形跡不檢、各處拘留十五天、期滿交保以儆云、

利用煤屑滅除蚊蠅

上海特別市衛生局以市內之污水池蕩、易生蚊蠅、有礙衛生、輒以垃圾填塞、藉圖撲滅、惟近日天氣漸熱、須用煤屑鋪蓋、以免發生臭味、聞該局徵求各工廠店舖之大宗燃餘煤屑、爲舖蓋垃圾之用、如能源源供給者、尤爲歡迎、若此則蚊蠅徵菌均無從發生、即吾人涉足其間、亦覺清爽可步、殊與公益衛生、兩有裨益、凡工廠店舖、倘有燃餘煤屑、可函知南市毛家弄上海特別市衛生局、該局即可派人前來接洽收取、

火與盜

㈠法租界西自來火街口公館馬路徐家里、總弄東首壁四百二十六及二十八號之德源永洋布號、突於昨晨三時四十五分許、不戒於火、頃刻間穿屋頂、因西北風甚大、且火勢猛烈、不可收拾、延及東鄰四百二十二及二十六號之濟濟酒菜糖果食品店、伏救火會聞警、急駛皮帶車竭力灌救、始行撲滅、先燒斷樓梯、因此住在樓上之各夥友、均從曬台上跳下、共有八九人之多、惟廣濟店中二夥友、皆因跌扑受傷、現已送往醫院療治、事後該管捕房查得該兩店俱有火險、已飭探查傳德源永經理至捕房查詢起火眞相云、

㈡蘇州人倪燾齋、向在城內邑廟內開設要貨店、賃居於縣後街第五十九號屋內、昨晚七時許、倪令徒某到家取晚膳、甫經入門、突有盜匪四人尾隨而入、一盜先向女傭問有姓包者、一言未畢、該盜即出示手槍、一手扭住女傭及羅某氏、驅禁一室後、盜即躡入羅妻房中、搜刦一過、時羅女奔往曬臺、力疾聲嘶、狂呼捕盜、盜即將刦得之皮衣數件、各盜分別穿之、携贓揚長而逸、迨羅回、始悉[illegible]被刦去皮衣數件外、尚有少鈔洋百餘元、共計損失七八百元云、

㈢昨（十八）日上午十一時半、滬城石皮弄亦仁里一號門牌營業主余鴻昇家、忽來六盜、各執手槍、闖至客堂樓下、派兩盜將前後門把守、將男女傭人等驅至樓上亭子間內、由一盜執槍監視連同事主房客等、一併禁閉、不許聲張、餘盜分至各房翻箱倒篋、依次搜刦、計余生家被刦現洋一百十元、小洋一百二十餘角、8花金軟手鐲一副、金鎖片三個、金戒三只、嵌寶戒兩只、金挖耳一支、金如意一支、金圈一副、大號手提皮包一只、及綢皮衣服等、後廂房周福堂家、被刦現洋四元、以及綢皮衣服紅色皮箱一只、客堂樓內馮極氏洪振德三女學生、被刦綢皮袍襖衣服十餘件、盜等携贓、揚長而逸、後由事主開單投報二區一分所、呈報市公安局、黃局長立派偵緝隊隊長高[illegible]生親率偵探等前往勘驗云、

白俄僑民推舉代表

上海白俄僑民、以現無領事代表、擬公推一人、便與中外當局接洽、聞將作工部局華董[illegible]開會選舉、但其日期尚未決定、十七日下午四時、會中俄僑救國會會長諾納亭及北平舊代斯將軍（按霍氏爲前尼古來大公之代表）之代表福明、召集各團體、在同孚路八號開會、由氏主席、推定候選代表二人、一爲中國郵務局之華爾氏、一爲新近由歐抵滬之特里巴希夫氏、霍氏亦將推舉代表二人、工部局議董之俄僑大會、則在此四人中選舉一人、按上海現有俄僑七千八至一萬人、中外當局均贊成其推舉一正式領袖云、

海關華員催公布待遇案

海關華員聯合會、以海關章制討論委員會日前議決之華員待遇案、經財政部關務署批准之後、爲日已久、尚未公布、業於前晚開會議決、推舉代表、前往催詢、昨晨九時由代表雷良簡世鑑等五人往見上海稅務司梅維亮、梅答以該項全案現正由海關造冊處印刷、日內當可公布、各代表不滿意云、

檢查小報消息

本埠小報自經警備部通告施行檢查後、送往檢查者頗多、惟間尚有少數、未送檢查、昨由檢查處通告各小報館、限即日起送往檢查、否則將由警備部予以查禁之、茲錄檢查處之通告如左、『爲檢查小報、非由淞滬警備司令部登報通告、自本十五日起、送往望平街華球旅館新聞檢查處檢查在案、茲查本埠小報尚有少數未送檢查、特此通告、自即日起、一律送至敝處檢查、否則敝處祇得呈報警備司令部核辦、』

各名廠贈送西湖博覽會出品

全國注目之西湖博覽會、已定六月六日開幕、一切均在積極籌備中、籌備委員會以西湖博覽會、規模宏大、尚屬創舉、屆時各方前往參觀者、必踴躍萬狀、爲鼓勵來賓參觀興趣起見、特徵集國內著名廠商出品、以作贈品、兼爲各廠商作有力量之推廣、連日由駐滬辦事處派員分頭赴各廠商接洽、請予慨助貨物、結果甚圓滿、如商務印書館、中華書局、南洋烟草公司、大道香烟公司、永安堂、家庭工業社、[illegible]牙刷公司、化學工業社、亞[illegible]公司、三友實業社等、均願將優良出品助送到會、以作贈品之用、其餘各大公司亦正在接洽中云、

市聲

▲倪尚達著無綫電學出版　中央大學物理系出版之無綫電學、爲建設委員會無綫電報務員養成所教授倪尚達所授、內容包括長短波通訊波無綫電收發機之理學實驗、又有直流交流電之理論、及無綫電傳照像之學說、每本實價二元、現歸四馬路大東書局發售、

▲中藥金肺片暢銷　上海國貨製藥公司、自去年發行金肺片以來、暢銷一時、足徵中藥治病確有獨到之處、近日來因中西醫藥界爭端頗烈、本外埠各處爭向該公司定貨、以及時行感冒散、以應需要、聞本埠總發行所爲資家衖中國醫學院、經售處爲飴湯弄人壽醫藥公司、

▲中國鐵工廠擴充營業　中國鐵工廠股份有限公司、自北來營業日見發展、故該廠日夜工作、異常忙碌、主要原因、在於各紡織廠、上年均極盈餘、本年均從事擴充添辦機械之所致、該公司擬設之模範織布廠、已經規畫妥善、刻正在着手中、不日即可宣告成立云、

▲滬濱童和瑞堂著名眼藥　童和瑞堂開設滬南陽門外、已歷三百餘年、所製紅白二種眼藥、統治一切風火爛眼傳染砂眼等症、極著神效、而其售價特廉、極爲病家稱道、去年該堂[illegible]起見、特設分銷處於英租界四馬路行慶里二百六十六號、並發售該堂秘製珠黃琥光散八寶摩翳丸、按此二種藥品、雖遠年老翳亦能銷靡帶障回復原光、是亦病家之好消息也、

▲猴棗散嚴防假冒　三馬路拋球場復昌參號自發售猴棗散以來、治愈氣喘痰積及肺癆等病、不知凡幾、近聞市上奸商、影射該號出品、於病家生命大有妨礙、除登報聲明外、獨家發售外、更防病家誤購假冒、爲此[illegible]以利病家云、

▲東星女子攝影開幕　東新橋東首寶裕里口東星女子攝影相公司主人爲提倡女子職業起見、特聘女子攝影技師數種美術照相、光線均勻、佈景新穎、取價極廉、已於今日開幕、凡惠顧者均贈上等香水以誌紀念、

▲父子醫院治淋特效　法租界寧波路採緯才父子醫院成立以來、已近十載、是以經驗豐富、設備周全、故病家往治者、日見增多、而該院對於淋病之治療、更有獨得之秘、聞有極頑固之慢性白濁、經該院數次治療後、已完全斷根、且能照常生育云、

▲福康戒烟院營業發達　廈門路衍慶里福康戒烟院、自去冬成立後、對於斷癮藥片、異常認眞、故日來門市、大有山陰道上、應接不暇之勢、該院近特設[illegible]包一種、價分三角五角、使貧苦者亦得購服、

來件

上海特別市政府處置法商水廠在華界埋設水管記（續）

㈡上海特別市政府與承辦上海法租界自來水之法商電車電燈公司追訂合同　立合同上海特別市政府、（下簡稱市政府）上海法商電車電燈公司（以下簡稱公司）茲因公司經商埋設自蕭家廠至法租界之新水管時、鑒於中華民國十年西歷一千九百二十一年一月八日公司與官廳所訂蕭家廠至法租界之第一號水管合同有必須確定及補充之處、經雙方同意、訂立條文如左、一、原合同第一條所稱水管、對徑爲六十公分（60CM）、二、原合同第二條所稱電線一根、爲內容三股每股面積一百平方公厘（3X100MM）之電線所合成一條之電纜、用以便輸五千二百伏而次（5200VOLTS）電壓之電力、三、原合同自簽字蓋章之日實行、其有效期間、與法公董局承辦自來水之期同、即至中華民國七十二年西歷一千九百八十三年五月一日止、四、自中華民國十年西歷一千九百二十一年以來、土地租價激增、故原合同第八條所載租地銀、應改爲每季銀六百元、以後地價如有變遷時、得由雙方每五年協議修改一次、五、凡准予埋設之水管電力線及電氣信號線計八對、每對面積三平方公厘、公司可施行各種修理及檢驗、惟每次應於二十四小時前書面報告市政府主管機關、如遇緊急工程、得以電話通知、在修理或檢驗之後、所有修復路溝等費、應由公司償還與市政府主管機關、六、自本合同簽字之日起、在兩年期內、蕭家廠所需電流、中國電廠能完全供給、但公司將蕭家廠所需電流向中國電廠購用百分之五十、其餘百分之五十、由公司盧家灣總電廠供給、兩年期滿之後、公司或在蕭家廠內自行發電供給水廠全部之用、或完全向中國電廠購用、七、上列第六條所載兩年期滿後、現在連接盧家灣電廠與蕭家廠之電纜兩條、得照舊存在、惟不得再用以傳輸電力自盧家灣至蕭家廠、但若蕭家廠水廠自備之電流缺乏、而中國電廠不能照華界普通電力價格減至三分之二供給電力時、得以該電纜爲救濟之用、公司對於救濟用之電力、以同等電價供給中國電廠、再盧家灣電廠有須臨時補助之必要時、亦得用該電纜由蕭家廠傳電至盧家灣、爲欲確知上項電纜是否隨時可以通電、及是否常合於臨時救助之用起見、每十五日得試驗一次、每次以一小時爲度、八、爲滬南中國電廠及法商盧家灣電廠增加安全起見、市政府准許公司與華商電氣公司商洽、以三股每股面積一百平方公厘（Exloomm）之電線、組成一條之電纜一根、連接盧家灣電廠與斜土路之中國變壓所、此項電纜之在華界內者、由華商電氣公司埋設、其在法租界內者、業經法商公司埋設、九、本合同於簽字蓋章之日實行至上列第三條所載有效期間終了時止、本合同一式五份、以一份存市政府、一份存江蘇交涉公署、一份存法國總領事署、一份存法公董局、一份存公司、如有疑義完全以中文爲憑、　中華民國十八年西歷一千九百二十九年三月六日訂於上海　上海特別市市政府全權代表土地局局長朱炎工務局局長沈怡公用局局長黃伯樵　上海法商電車電燈公司全權代表總經理Aohaffgme（完）

胃氣痛

一瓶止痛　當時斷根　萬試萬靈

此丸藥性溫和、男婦老幼咸宜、專治九種心肝胃氣痛、新老各症、雖多年老病、百藥無效者、保於半分鐘內止痛順氣、並治肚腹痛等症、無不立刻見效、馬上止痛、百試百驗、一服斷根、永不復發、此丸發行已逾廿載、治愈痼疾、指數難計、近來假冒甚多、購者留意、每瓶一元、雙料二元、●外埠函購、來函寄總所、寄費加一、郵票通用●（分銷處）南京武定橋油坊巷陳培卿藥房、漢口歆生路泉池●上海南京路拋球場[illegible]所●同仁堂藥所、電話北四七八〇

工商界

瓷器（一）

吾國瓷器事業，素負盛譽，世界各國，均有支那瓷器之名，良以中國之瓷器，有特殊之優點，工製技巧，姑置不論，而原料精細，實爲天產使然，任何他國所不能及，其所以能行銷各國歷久不衰者，良有以也，

瓷器溯源甚久，至唐宋時代，突飛猛進，故近世積藏唐宋瓷器，咸視爲珍貨，即如一瓶一碗，其價恒値數千金，華洋互市以還，銷入歐美，斯時以廣州香港爲集中市場，民國以來，廣東一省，疊遭兵災，現在事過境遷，於是經營斯業之洋行，相率遷滬，因此本埠瓷器市場，一躍而列居前茅矣，

江西之景德鎭，富於產瓷原料，出品之繁，質料之佳，無與倫比，堪稱全球之冠，全鎭凡三百餘窰，其每窰之價値，尤非有一萬元不能組織，規模之宏大，可見一斑，其他如湖南之醴陵縣，浙江之龍泉縣，河北之磁縣，亦爲出產瓷器之區，惜其資料較粗，未免相形見絀也，

瓷器在美甚爲繁銷，其餘英德日各國，亦有少數之去路，價格年有三百萬元，本埠洋行採辦者，有（粵興）（公茂）等，華商直接做洋莊者，有（鴻康祥）（嚴信泰）（劉祥泰）等，運裝美國之貨，用籐絲包扎，運英日國者，則用稻草包扎也，

簡報

▲寧蜈蚣走消呆滯，市步修削，現售統片價三十兩，北埔存貨不厚，市形硬氣，價售三十八兩，

▲胡椒被各帮久無辦意，市遂放鬆，刻抖黑大椒六十八兩，一號椒六十九兩，白椒一百十六兩，有黑粒一百十二三兩，受主甚少，

▲香港裝去大條二百三十五條，又廣帮購買現洋新幣二十萬，今明日備裝，

▲昨由天津裝去新袁幣三十萬，又外銀行撥提銀款一百五十萬，用途未詳，

▲南洋來生橡膠三百七十件，咖啡豆一百二十件，

▲同益貿交易尙俏，昨日售開共百餘件，以色嗶嘰及橡皮布爲多，價定，

▲長江去靛青及顏料共三百餘件，均係德貨，

▲三井會司鐵昨日運到二千箱，

▲花旗行家開進生牛皮七百張，

▲湖爲南華續有辦去，昨日成交計二百餘疋，

▲因產水泥昨日做開一千一百餘件，

▲紗廠股買戶活動，價亦堅俏，計怡和成交十三兩四錢，上海七十三兩，

▲滙豐股買價計一千三百五十元，

▲橡皮市趨軟，買價見降，因倫敦迭降，滬市僅太李馬成交一兩二錢二分五，

▲杭垣土絲市價，因春綢銷令而趨堅挺，細絲每百兩現市五十八元，肥絲四十六元，

▲農礦總何廳長因整飭無錫蠶絲事業，已設無錫蠶桑場，場長爲蔣師韞，並設蠶絲試驗場，蠶桑主任爲孫本忠，

▲信昌絲廠昨有廠圖牌白廠絲三十五包，解交華通洋行，

▲入英郵船開伐號昨有白絲經一百六十件，黃白絲頭八十件，運往英國孟買等埠，

▲上海絲廠協會呈請政府，勸導各省蠶戶改良育蠶上簇時，注意蹄密，勿使二蠶繭在一處，售繭時，勿以雙宮等混合出售，

▲瑞泰昨進山東索子二十一擔，價二十七兩，

▲祥茂進絲廠大二挽手五十擔，價七十四兩，

▲遂昌進山東萊蕪粗絲三十擔，價四百七十五兩，

幣市

銀洋市之滯呆情形

昨日星期一，除銀行銀款收解略旺外，其餘現洋交易，純屬寥寥，午市尤淑，茲將經過市況，分類併誌如下，

▲厘價 早市爲七錢一分八厘一毫二忽半，午市爲七錢一分八厘二毫七忽半，結果較前日市況，轉好三毫七忽半，而其基礎終不全健，恨防猶有跌風也，

▲銀拆 早市轉帳六分，較前日大一分，午市銀拆仍開五分，銀根氣象，鬆緊如故，劃頭加水，自四五分循序遞減至白劃，最後因頭襯過多，白劃亦無人要，

▲錢莊交易 （洋款）早市洋匯頭款一百四十七萬，午市洋滙頭款三十九萬，鈔票交易，場內登帳者，早市三千，午市三萬八千，又另外做出四十餘萬，同行洋公單收解三百五六十萬，洋劃頭收解八九十萬，小錢莊互市交易五六十萬，（銀款）振票交易，目前愈做愈多，昨日晨市轉帳，計有三百三十餘萬，新交易亦有八十餘萬，午市交易四十餘萬，銀公單收解二千三百餘萬，劃頭款收解四百二三十萬，其他各種收解百餘萬，

▲銀行交易 （洋款）早市中央中國興業上海通易金城等，互市七十萬，午市四明新華浙江實業等，互市二十五萬，各銀行洋戶往來收解一百三十餘萬，鈔票進出一百八九十萬，（銀款）匯豐收駁七十萬，麥加利收款三十萬，花旗收款四十萬，華洋各銀行票據款，收進二百三十萬，解出一百八九十萬，各種貨物款收解二百八十餘萬，匯兌稅雜諸款收解六百萬左右，進倉一百萬，出倉八十萬，

▲角幣 早市四開小洋，爲五錢八分七厘，似較前數日還昂一厘，午市後昂半厘，計爲五錢八分七厘半，做出額早市十萬〇五千角，午市三萬角，八開小洋早市做開六錢一分七厘，做出額二千五百角，午市因無交易，市價如舊，拆兌價早市爲一千二百二十三角四分，午市爲一千二百二十二角八分，

▲銅元 昨日大盤行情，改小一千文，爲四百十七千文，做出額三萬六千，二百七十九串，計銀款八千七百兩，衣牌價早市爲二千九百九十五文，午市爲二千九百九十七文，角坯早午市同爲二百四十五文，[illegible]五十五文，

標金

午後匯鬆疲落兩餘

昨十八日（夏歷二月初八日壬戌危日），標金以外匯鬆鬆，業中賣過於買，故而上大戶傾售，致價轉疲也，自早市即降內許，英匯揭佈平平，往後計跌落一兩，午時則平，同業計元成永元興永天裕永萬興順利泰興等，均係賣出頭寸，約共六千餘條之多，而買方如恆大元茂永及另戶等，物品條子亦有買進，而匯票套頭，進出不一，志豐永時有買賣，至午後市況尤形軟弱，計跌去數錢，乃降至五十三兩之間，各號心理易低，計源盛泰興元亨等有所購進，福昌同泰昌并另戶等，大致賣出，大連帮交易清淡，外匯續見頹勢，銀行略有買進，惟有套頭號家，稍已拋出，遂進條子，茲將統日經過市情紀後，

▲月份開盤三百五十四兩八錢，略減二錢，大條及匯兌因値星期一，向無電市，惟當戶頗廣，日金等見挫，毛盤降爲五十四兩一錢，▲先令開出日金加一二五，計七二三七五，時爲五十四兩四錢，即又小落三錢，然六月份日金以七二半，不易可結，且正金吸進後錢，浙江曾出六月份七二半，住友買近期英金六辦士八一二五，大通則有售出，移時住友買現大連七一八七五，至十點三刻，跌爲五十三兩六錢，旋加四錢，十一點半後回小一二錢，乃六月日金僅以七二一二五，可售，若向購計七二四三七五，英金平平，計遠期六辦士八七五，進出可做，午收五十三兩八錢，揭價照日金計五十四兩〇四兩，上午抬大三兩餘，下午三兩左右，午後開盤三百五十三兩七錢，時爲三兩六錢，往後略高數錢，而日金浙江出六月七二三一二五，又與朝鮮對做三月七一八一二五，英金銀行互做六辦士八七五，至二點半後，加爲五十四兩二三錢，標面上稍有買戶，是後匯市尤弱，聞匯兌亦小，遂已退去一兩另，六月日金正金三菱等進七二一八七五，又七月七二三一二五，人心頗軟，三點五十餘分，僅計五十二兩九錢，四點後尙屬和緩，既而加上三四錢，惟匯票則平，至四點三十分，收盤爲三百五十三兩二錢，比較十七日，計跌一兩八錢，查一日間最大價五十四兩九錢，最小價五十二兩九錢，計有二兩上落，登帳三四月五十三兩，五月五十四兩，補水五十三兩，下午五十二兩，物品早市五十五兩一錢，午收五十三兩八五，下午五十三兩八五，收市五十三兩三錢云，

外匯

匯市人心鬆下

內盤昨尙平定

昨逢星期一，大條及匯兌向例無電，惟當日路透電十點二十五分到均未更動，日美計四十四元五角，日英爲一先令十辦士，又十點鐘電通社到，日美出入價亦勿動，計四十四元四三七五至五六二五，日英價仍計一先令九辦士另十三十二份之三十一，遠期均無漲縮，計日美出入價爲四十五元一二五至二五，日英買價計一先令十辦士三二五至三七五，又十一點來電一概勿動，匯豐掛牌，僅日金加一二五，計七錢二分三七五，其餘一無所更，又意匯縮一元，計一千一百八十二，瑞士減一元，計三百二十一，福祿令，銀行內盤，各匯初堅後挫，午後尤甚，華商投機家交易不甚熱鬧，計抛出東匯一百餘萬元，亦結進幾十萬元，銀行對做幾十萬元，茲由丁商台灣三菱浙江等售出三四十萬元，正金三菱三井住友興業等買進一百萬元，華商又出先令數萬鎊，銀行亦有對做，約計十萬鎊之譜，美金交易有限，各銀行互做二十萬元，至於標金突轉萎疲，已跌至五十三兩光景，迨收盤各匯，比較上星期末，均爲相等，惟人心易下，市氣趨萎之象云，

▲英匯 內盤上午遠期出價一先令六辦士八一二五，進價六辦士八七五，華比和豐對做五月一萬鎊，價六辦士八一二五，住友大通買四月份一三萬鎊，價同，午收出價六辦士八一二五，進價彷彿，近期出價六辦士七五，進價六辦士八七五，下午東亞出七月份五千鎊，大通進一萬，華比進一萬，華義出一萬，又東方與朝鮮對做一萬，價同計六辦士八七五，荷蘭股進三月一萬，由三井售出，價爲六辦士七五，收市遠期出價六辦士八七五，進價六辦士九三七五，

▲美匯 上午遠期（六七月份）出價六十二元三七五，進價六十二元五，近期（三四月份）出價六十二元一二五，進價六十二元三七五，匯豐上海售與中國六月份十萬元，價六十二元三七五，三菱買五月份五萬元，價七二一二五，工商出七月五萬元，價七二一二五，三菱出四月五萬元，價七二一二五，又出五月十萬元，價七二二五，正金進五萬元，價七二五六二五，浙江出五萬元，價七二二五，係興業吸進，三井進六月十萬元，七二三一二五，午收六月出價七二三七五，進價七二三一二五，四月出價七二一八七五，入價七二〇六二五，至下午浙江出六月五萬元，七二三一二五，又售與正金三月十萬元，七二一八一二五，三菱正金華比買六月二三十萬元，七二一八七五，正金買七月十萬元，七二三一二五，工商出住友進十萬元，價同，迨收市七月出價七二四三七五，進價七二三三七五，六月出價七二三一二五，入價七二一八七五，市面趨緊，乃標金跌至五十三兩光景云，

▲東匯 上午六月份出價七二六二五，進價七二五，四月出價七二一二五，進價七二三一二五，下午六月份出價七二一八七五，進價七二五六二五，又本月份出入價照縮小二五，

公債

債價後市忽均飛跌

善後整六跌二元左右其他亦均跌頗巨

市況現淸期共成交共達四百五十餘萬

昨（十八日）華商證券交易所各公債市況，現貨依然甚寥落，前後市共僅成交十一萬七千五百元，中外善後公債二萬四千元，九六公債一萬五千元，整理六厘一萬八千元，捲烟稅券二萬四千元，二五國庫券一萬九千五百元，續發二五國庫券七千元，期貨市況則較上週末爲旺，前市兩盤大致尙平，每盤各成交九十餘萬元，後市因市價有重大變動，市場交易，遂轉熱鬧，計開盤成交達二百四十萬元，收市時一役亦有百餘萬元，合計全日成交四百十萬零五千元，內善後公債佔一百六十二萬五千元，分三月期四十六萬五千元，四月期一百十六萬元，整理六厘一百二十六萬元，分三月期三十一萬元，四月期九十五萬元，續發二五國庫券九十四萬五千元，分三月期十九萬五千元，四月期七十四萬五千元，七年短期十八萬元，內三月期十五萬五千元，四月期四十二萬五千元，至昨各債價之變動情形，在晨初開出時，即爲市上因出入氣轉活動，比上星期末一致稍疲，惟趨勢殊平和，每盤價立定無大上落，迨後市開盤，因市上傳時局將有變動之謠，于是人心較前空虛，賣出交易陡形熱鬧，債價至是遂亦隨而飛跌，至收市時一盤，始爲各方略有乘低補進，勢始稍見平和，結果比上週整六善後均下降達二元左右，其他亦各跌下一元數角云，茲分述如後，

▲整理六厘 整六現貨僅上午稍有交易，價七十五元六角半，較上週末小一角半，期貨三月期七十五元六角半，較上星期末跌下一元九角，較上星期下降達二元有半，四月期初開七十六元四角，下午跌至七十四元一角，收市時計七十四元七角，較上週末跌下二元一角，

▲七年長期 七年現貨未開出，期貨三月期七十一元五角，較晨初小七角，比上週末跌下一元二角，四月期自七十二元八角跌至七十一元五角半，較上星期亦跌下一元四角半，

▲續發二五 續發現貨大票，惟上午開出一次，價八十二元四角，與上週價同，小票未開出，期貨三月期八十一元九角，比晨初小三角，較上星期跌下一元，四月期八十元零八角半，比前日計跌下一元七角，

▲捲烟稅券 捲烟現貨六十一元七角，較上星期四跌六角，小票及本月期貨均無交易，

▲善後公債 善後現貨七十四元五角，較上午小一元半，比上週末跌下二元，小票七十三元七角，比前日跌下一元三角，期貨三月期自七十五元七角跌爲七十四元五角，較上週下降一元八角，四月期七十五元四角半，比前市小下一元一角半，比上星期六跌下一元九角半，

▲二五國庫券 二五現貨大票三十二元二角，小票三十一元五角，均較上週不動，

▲九六公債 九六現貨二十一元八角，較上星期續跌三角，

現紗交易尙穩

昨日現紗交易，共做開二千九百七十一包，內同行交易一千〇七十包，各帮辦去計秦皇島九十五包，內地七百六十一包，漢口四百八十五包，廣東五十包，安慶五十五包，寧波三十五包，福建十五包，蕪湖二十五包，江西二百〇八包，野雞五包，長沙二百包，汕頭二十包，寶價平各牌紗價如下，

上午市價			
四二支	水月	一九〇·五〇	秦皇島
又	陽鶴	二六〇·〇〇	小包內地
三二支	彩球	二三六·〇〇	秦皇島
又	藍鳳	二二九·五〇	小包內地
又	雙喜	二三四·〇〇	漢口
二十支	鴻禧	一六一·〇〇	小包內地
又	電車	一八七·五〇	漢口
又	醒獅	一九二·〇〇	又
又	藍鳳	一七〇·〇〇	同行
又	立馬	一六九·五〇	秦皇島
又	雙馬	一九三·〇〇	漢口
又	龍船	一八七·五〇	又
又	人鐘	一八九·〇〇	安慶
又	寶葬	一九〇·五〇	漢口
二十支	富貴	一九四·〇〇	漢口
又	三星	一九〇·〇〇	寧波
又	豐年	一九〇·五〇	內地
又	地球	一九一·〇〇	漢口
又	雲鵬	一六五·五〇	內地
十六支	日光	一六三·七五	秦皇島
又	飛機	一七一·五〇	小包內地
又	藍鳳	一六三·七五	同行
又	富貴	一八一·五〇	秦皇島
又	醒獅	一七七·五〇	寧波
十支	人鐘	一四六·〇〇	小包內地
下午市價			
四二支	陽鶴	二六三·五〇	同行
三二支	天官	二七六·〇〇	廣東
又	寶塔	二五三·〇〇	漢口
二十支	天官	一九三·〇〇	同行
又	三星	一九二·〇〇	漢口
又	寶葬	一九〇·五〇	又
又	雙地球	一九一·〇〇	又
又	藍鳳	一六九·五〇	同行
又	立馬	一六九·〇〇	又
又	人鐘	一八七·〇〇	野雞
二十支	鴻禧	一六四·八五	同行
又	五福	一八五·七五	漢口
十六支	雙象	一八〇·〇〇	寧波
又	藍鳳	一六二·五〇	同行
又	人鐘	一七七·二五	汕頭
十支	又	一五〇·五〇	同行

現棉市況堅穩

昨日現棉到貨計通州花九百包，茲將開出各花價列下，

振泰紗廠進	陝西花	四〇〇包	價三七·四五	送廠
日華紗廠進	又	三〇〇包	價三八·〇〇	又
又進	又	一六二包	價三五·五〇	又
又進	又	二〇〇包	價三五·〇〇	又
裕豐紗廠進	又	二〇〇包	價三七·〇〇	又
上海紗廠進	鐵路花	二〇〇包	價四八·〇〇	又
東棉洋行進	通州下河	一〇〇包	價三四·八〇	棧交
申豐進	又	一〇〇包	價三四·〇〇	又
永豐進	又	一〇〇包	價三三·〇〇	又

孟買棉市週訊

孟買十六日來電，報告一週中之棉市云，上週孟買棉市現貨需要甚佳，每日成交，平均約達一萬包之數，大部分爲奧姆辣貨，購進者以出口商佔最多數也，此足見價値間之差額，利於出口，而此種偉大之提取，尤所示孟買市價差額順利之重要，當地紗廠，尙未有多存原棉之決心，是以仍不過抵進其所急需者而已，三湖未定，故在近期間，欲求其有常年之活動，似依然無望也云，

孟買原棉統計週訊

孟買十六日來電，報告一週中之原棉週訊，

	上週	本週
自九月一日始之總到數	一八二五〇〇〇	一九二六〇〇〇
自九月一日始之輪出總數	一三〇六〇〇〇	一四四四〇〇〇
輪往歐洲	四五七〇〇〇	四九五〇〇〇
輪往中國	九〇〇〇〇	一三七〇〇〇
輪往日本	七一九〇〇〇	七九二〇〇〇
其他各處	[illegible]	一九〇〇〇
週末存數	一〇六七〇〇〇	一〇八六〇〇〇

紗花

標準紗花略形反動

昨日紗布交易所，標準紗花市況，以外棉轉疲，多頭了結，致稍有反動，十六支人鐘標前市各月期小去四錢至一兩二錢，後市回好四錢至一錢，又漢標前市各月期小去五分至三錢，後市上落五分，各月期價如下，

	人鐘標準		漢口標準	
三月期	一八二·〇〇	不動	三四·〇〇	小·〇五
四月期	一六九·〇〇	小·九〇	三四·七〇	小·二〇
五月期	一六四·二〇	小一·〇〇	三五·三〇	小·二五
六月期	一六二·九〇	小一·〇〇	三五·八〇	小·二〇
七月期	一六二·〇〇	小·六〇	三六·二〇	小·二〇
八月期	一六三·二〇	小·七〇	三六·五五	小·一五

米市

米市高貨又低一角

以後市狀殊難開展

▲閘北 米市復趨淸淡，早晨河斛，以羊秈較好，盤面未見上落，埠秈存到均鮮，價格亦定，白粳中次兩種尙能持平，高貨又回低近尺，薄稻轉口不動，市勢頗呆，變元及陰元，以另星交易爲好，客秈需要，雖不過暢，然喝盤尙能站穩，裡路到船計常，錫，崑，蘇，同，黃，澄，宜等三十餘號，斛開總數共三千八百餘石，茲將各貨大盤，分列於次，白粳十三元三角半，至十一元六角，又十一元五角，薄稻十二元五角自十二元二角六分，早稻十一元六角，變元十七元二角，又十七元一角，陰元十五元三角，又十五元二角，羊秈十二元五角半，至十二元三角，杜秈十二元二角半，又十二元一角，埠秈十二元〇五分，又十二元，機秈漲落甚微，市斃平定，

粉麥

標準粉步小一分

期麥近跌逐牛

昨日粉市先平後軟，綠廠方抛數頗殷，客帮進胃不暢，內地客帮之問意亦淡，而連日之洋粉洋麥到滬極旺，是以買方均存觀望，惟原料小麥內地所存寥寥，粉情勢得有粉數之維護，因此較新粉爲穩，然實銷不動，價格趨軟落也，後市收盤近遠期較上週末小去近分，計二月份二兩二錢六分七厘半，三月份二兩二錢四分半，六月份二兩二錢一分七厘半，七八月份均爲二兩二錢二分二厘半，

小麥期貨上午初開即呈軟象，計比上週末回小四分之多，至午後抵空轉殷，買氣見盛，遂又回上，然手中曾訂有美麥之行號敝家，均仍有拋入所中，故麥市雖又覆起，恐仍須回落也，遠期新麥碼路客帮稍有買進，形勢較挺，結果，二月期三兩二錢七分，三月期四兩二錢六分，均小去二分，六月期三兩八錢九分，七月期二兩八錢七分，八月期三兩九錢一分，均平，現麥廠方祇開進明光麥一百包，價爲四兩三錢，

絲繭

魯黃廠經價漲二十兩

滬廠經價亦堅挺……黃粗絲仍能上漲

昨日本埠洋莊絲市，仍趨堅漲，美金一角餘，滬市驟形激昂，查魯黃廠經美莊殷繁，紐約絲市，仍趨堅漲，

昨由三井進上身等級頭號十三至十五條份魯黃廠經五十包，價九百五十兩，計漲二十兩，滬廠經連納進B字級二十包，價九百九十五兩，D字級三十包，價九百六十五兩，依然堅挺，開利進藍鶴牌頭二號反車皖白絲十包，價五百六十兩，又進CH牌頭二號汚陽黃粗絲二十六包，價五百兩仍維上漲云，

雜糧

米荳市均已轉弱

荳米亦然修小

▲洋米 連日元貢米到貨接踵，人心益虛，各洎殊懈，但存戶急欲求脫，致市猛跌三角，計開一號西貢米五千包，價十元〇五角，皆是甬帮及閩戶吸進云，

▲續米 昨因洋米價鬆，影響走銷，致各路更少進胃，勢疲且呆，元米市亦逐步低落，計開江西秈晚米二百包，價十元〇四角六分，機元米二百〇八包，價十四元八角至十三元，香港元米四百七十二包，價十三元〇九分，

▲豆粕 大連豆餅到二千餘車，雖銷轉弱，內地帮略有採辦，市形疲呆，安慶去化見滯，勢呈萎靡，生仁廣帮稍有辦動，市平如前，計開大連元豆七車，價四兩八錢五分至八錢，黑豆一車，價四兩二錢五分，靑豆四車，價四兩八錢二分，漢口白蔴一百包，價八兩一錢八分，六合菉豆七十六包，價四兩三錢五分，山東生仁八兩八錢二分，滁州生仁八兩六錢五分，徐州生仁八兩七錢二分，安四百包，

油餅

日益冷靜之油餅市

▲生油 日來去路不旺，僅有本街零星進辦，到源卿尾，市情步趨疲態，後勢尙看續降不奇，計茂興盤盛實錦康源盛開輕皮生油三百五十件，價十五兩一錢，

▲豆油 大連產電飾跌落，人心甚懈，致乏成交，挨市軟弱，未開，

▲豆餅 近消寥落，趨勢中定，昨衆泰開路大連光餅二百片，價一兩六錢五五，

糖市

荷蘭產市續漲

公會劃價反跌 抛貨滯呆

產市外電古巴現貨升美金三十二分之一，紐約期貨僅九月份除三十二分之一，復漲爲一·九六八七五，荷蘭現貨續漲一盾之八分之五，爲一七·一二五，期貨五月份一四·八七五，六月份一三·五〇，皆升八分之二，餘俱無動，公會現貨消路轉呆，頗見滯疲，念四號粗砂白初劃七兩九錢二分半，成交極少，劃降七兩九錢，念號中砂白七兩四錢，跌五分，拋貨難有，洋行抖售，但受主缺乏，故成交無幾，計順全泰抖五月份期念四號粗砂白價拾盾荷幣，立基抖六份期十號荷赤價八四七五，均無鉅數售開云，

市價一覽

三月十八日星期一

▲國外匯兌

倫敦電匯二先令六辦士五〇，倫敦即期二先令六辦士七五，倫敦四月期二先令六辦士七五（以上各合規銀一兩正），印度電匯，國法電匯，美國電匯，荷蘭電匯，德國電匯，爪哇電匯，新加坡電匯，日本電匯，香港電匯 [illegible]

▲銀行買價

倫敦四月信匯，倫敦四月押匯，倫敦六月信匯（以上各合規銀一兩正），法國四月信匯，紐約四月信匯，紐約四月押匯（以上各合規銀一百兩正） [illegible]

▲國內匯兌

昨日華商銀行公會報告各省匯水如左

地名	貨幣	價格	比較
北平	銀	[illegible]	
北平	洋	[illegible]	
天津	銀	[illegible]	
天津	洋	[illegible]	漲五錢
漢口	銀	[illegible]	漲二元
漢口	洋	[illegible]	
濟南	洋	[illegible]	
青島	洋	[illegible]	跌一元
煙台	洋	[illegible]	
鄭州	洋	[illegible]	
蚌埠	洋	[illegible]	
蕪湖	洋	[illegible]	
安慶	洋	[illegible]	
南昌	洋	[illegible]	
九江	洋	[illegible]	
長沙	洋	[illegible]	
重慶	洋	[illegible]	
成都	洋	[illegible]	
成都	銀	[illegible]	
萬縣	洋	[illegible]	
蘇州	洋	[illegible]	
杭州	洋	[illegible]	
南京	洋	[illegible]	漲二元
福州	洋	[illegible]	
廈門	洋	[illegible]	
廣州	洋	[illegible]	
汕頭	洋	[illegible]	
奉天	洋	[illegible]	
哈爾濱	洋	[illegible]	
吉林	洋	[illegible]	
雲南	滇幣	[illegible]	
貴州	洋	[illegible]	
太原	洋	[illegible]	

▲金市（單位兩）

條銀近期二十五辦士七八七五，條銀遠期二十五辦士七八七五，銀價五角六分二五，五月份標金上午開盤、最大價、最小價、午刻收盤、下午開盤、最大價、最小價、下午收盤、三月份登賬、四月份、補水上午、下午 [illegible]

▲銀樓飾金（單位元）

銀樓同行足赤金、銀樓首飾足金、鳳祥上首飾金、銀樓新同行赤金、又新首飾金 [illegible]

▲銀洋錢市

國幣、銀拆、江南小洋、廣東小洋、銅元、衣牌、角坯、貼水 [illegible]

▲各國票價（單位元）

英金磅、英金票、先令票、澳金票、美金磅、美金票、美洋票、銀洋票、德金票、馬克票、法郎票、法金磅、法郎銀、日金磅、日本票、日本銀、朝鮮票、台灣票、坡金磅、坡金票、西貢角、安南大洋、安南大洋票、吉隆坡票、暹羅銀、義大利票、義大利銀、新加坡票、新加坡銀、比佛郎票 [illegible]

▲外棉電訊（單位上海規元，均係交易所報告）

紐約棉市 五月期、七月期、十月期、十二月期、一月期 [illegible]；英國利物浦棉市 現貨、五月期、七月期 [illegible]；孟買棉市 三月期、五月期 [illegible]

▲大連油豆餅

昨下午三點二十五分鐘大連來電 豆油 豆餅 現貨、四月份、五月份、六月份、七月份、八月份 [illegible]

▲新粉市

紅寶星、紅兵船、紅雙馬、紅山鹿、紅三星、紅天宇 [illegible]

▲火油市

[illegible]

▲滬南米市（單位元）

[illegible]

▲滬北米市（單位元）

[illegible]

▲華商紗布交易所

順手十六支棉紗（反手十支廿支代用）（人鐘標準） [illegible]

▲證券物品交易所

標金（煉見九七八標準）、棉花（漢口細絨標準） [illegible]

▲雜糧油餅交易所

大連黃豆（單位兩）、標準有邊豆餅（單位兩） [illegible]

▲華商證券交易所

第一市 現貨開盤 現貨收盤、第二市 期貨開盤 期貨收盤 [illegible]

▲杭州市況 三月十八日

●銀市 [illegible] ●錢市 [illegible]

▲無錫市況 三月十八日

●金錢市 [illegible] ●米市 [illegible] ●麵粉市 [illegible] ●雜糧市 [illegible]

▲蘇州市況 三月十八日

●金錢市 [illegible]

百星大戲院

今日日夜開映

美國環球影片公司最偉大鉅片

魯意司東及譚孟雪女士等十大明星合演

言論自由

時間 日 下午三時 五時半 夜 九時一刻

價目 日 樓下四角 樓上八角 夜 樓下六角 樓上一元

北京大戲院

北京路貴州路口 電話中央七一四〇

今天日夜開映 日場 三時 五時半 夜場 九時一刻

美國最新發明音樂電影

轟動世界公認爲巨片之熱情哀豔名作

約翰吉爾勃及葛雷泰嘉寶傑構

肉慾與情魔

◀聽得見……看得見▶

價目 日戲正廳小洋三角 夜戲正廳小洋四角 樓廳小洋六角 樓廳小洋八角 花樓小洋九角 花樓大洋一元

戲劇運動

第十八期　七日刊

演劇的歡喜

陳沉櫻

對於戲劇也無研究，對於演劇也只登過幾次台，不過在第一次登台的時候，便意識到了一件事，就是『爲什麽要來演劇呢』？記得那時眞是窘急恐懼，以至於身體發抖，聲音發顫那末，爲什麽還是願意演呢？就是抱了藉此出風頭的意思嗎？那是不確的說是爲了什麽表現藝術也是沒有這樣妄誕的想着。只能簡單地回答的是爲了喜歡演而演。可是『爲什麽歡喜呢』？便又這樣想了！

作家中時常看見幼小的弟妹們很愛作戲玩，有時覺得很討厭，但母親說我自己小的時候，也正是同樣的情形。實在，一般兒童們沒有一個不愛作戲玩的，這固然是因爲他們富於模仿性，其實也就是人們對於演劇的本能愛好的表現。並且戲劇的起源在原始時代，而原始人的演劇絕不是存着什麽爲藝術或職業的念頭，不過簡單的爲着本能的歡喜吧了！自然現在的戲劇和原始時的意必不同了，演劇也不是那樣全無意識的舉動，而已是對戲劇或演劇存了爲藝術的觀念了。不過當要演劇時的心性，若說是抱了這爲藝術的目的，則似乎沒有，（至少是絕不覺得）所覺得的只是爲了歡喜演而演吧了！

在我覺得所謂「歡喜」並不是毫無根由的，是然演劇者當時的感覺是一無所爲，全不覺得爲什麽歡喜。人都是愛好新奇的動物，任何事都常常使他變換着，只有「生活」是極要更易而不可能的。雖然並不是呆板板的終生一樣，但無論如何自己的生活，終是自己的生活，過去的不能忘記，現在的不能擺脫，而將來的也不能去懷。而且生活是時刻的糾纏着自己的身心，因此一個人的生活無論是安逸的還是困苦的，其使人成着厭倦苦悶則一，爲了這種緣故，便有模仿別人的一切的愛好，這愛好的實行，最明顯的便是演劇了。將所想擬就一齣戲，領會着劇中的情緒去扮演，登上舞台，不只作着劇中人的談話和動作，就是心思情緒，也無不變個的成爲劇中人的了。這時自我，完全消滅了似的，那末脫不開的自己的生活，可用說是脫離了，像到了與實際全然隔絕的一般的境界，經驗着一種另外的新生活。得到一種新異的快感。此外還有一點，就是人們是有創作慾的。當我們將劇本中的人物，用了自己的『聲』和『形』表現出來時，就彷彿因了自己的力量將他創作成活的了，又感到創作感滿足的快感。這就是我們所以喜歡演劇的原因，也就是我所說的「演劇的歡喜」。

記得在一篇文章裡說：旅行是世界上最快樂的事因爲可以離開舊生活的羈絆，忘記自我的紛擾，暫時的讓身心得到忘我的，清閒的鬆弛。而演劇之有「演劇的歡喜」也正是同樣的原因。

這裡所說的是「演劇的歡喜」的原因，絕非所以演劇的動機或目的。譬如廚川白村在苦悶的象徵中論悲劇的淨化作用，就人們費了金錢賠了眼淚去看怨劇，是爲了怨劇的淨化作用給人以快感。這話是很對的，但我敢說去看怨劇的觀衆絕不會是預先存了要受淨化作用的快感的動機而去看戲的，那末同樣的，演劇者之歡演劇雖有內在的原因，但這絕對不是所以演劇的目的或動機。實際上不過爲了喜歡演而演吧了。

這樣的說法，似乎對於演劇的有意識的爲藝術的態度，有足損害，不過，這有什麽要緊呢？譬如一個創作家在寫作品的時候，雖是爲藝術的態度，但一定不會有爲藝術而寫的動機，也不過覺得歡喜寫而寫罷了，雖然這樣寫着未嘗不可以成功藝術的作品，他的態度未嘗不是爲藝術的態度。因此，爲了「演劇的歡喜」而且演劇，也不能便說是無意識無藝術觀念了！

看戲可以作爲藝術的鑒賞，但看戲者如其說是爲了鑒賞藝術似乎不如更恰難一點說是爲了看戲的快感；同樣的，演劇者（自然是非職業的）聽是爲了什麽表現藝術，也就不如更忠實的一點說是爲「演劇的歡喜」了。

俄國四大劇家（續）

曹宏裕

一九〇五年的俄國革命，高爾基也有參與。革命失敗後，他逃到意大利去。自此以後，他的作品也與當時的頹唐的空氣一樣，不復見新鮮與強健的色彩。直到一九一七年，俄國革命告成，他回國後，其作品『童年』，權蘊着初期著作的熱情與希望。

紫霍甫是一個戲劇家，一個短篇小說家；他的戲曲，在俄國可算是阿史特洛夫斯基以後的最偉大的，他的短篇小說，尤爲感動人，幾乎沒有一國不會有譯本；人稱他爲俄國的莫泊桑。

他生在南俄的他岡洛格父親本來雖是農奴，但早已爲自由之身了。故鄉中學卒業，入莫斯科大學之醫科：卒業後，服務於某村立醫院；一年，便入於文學的生涯。他於大學中，既已做了許多諷刺的短篇，常在新聞和諷刺雜誌發表；其一部分，其後集爲數種單行本，出版。這雖是初期的短篇，却已惹起文壇多大的注意；更移於後期，出了許多名篇，名譽頓舉，在祖國文壇占着的地位。只是初期之作和後期之作，在其間氣魄截然不同。在初期是很樂天的；到了後期便變爲厭世的，悲愁的情調貫於全篇。晚年專以從事于劇作，有『伊萬諾夫』，『海鷗』，『三姊妹』『櫻桃園』等，都爲近代劇之代表作品，風行於世。他是俄羅斯寫實主義的最後大家，專從事於實生活之客觀描寫，從未以一定的人生觀，一定的主義傾向，對於事實而加以彩色。其心理的解剖的精妙，其諷刺的清新潑刺，其人物性格的活躍，都是他獨特的優長，而非別人所能模倣的。

柴霍甫和高爾基一樣，不長於做長篇小說。他永不曾做過什麽長的小說。他的著作範圍是戲曲與短篇小說。他所敘述不是人的一生，不是從生寫到入墓的，而是從生活裡取出一個短時間，一小幕的人生的戲來寫。而在此極短的時間，極短的小幕戲裡，却表現出極複雜的心理的劇情－－一個相互關係的世界表。

他最適宜描寫對象，是當時的『知識階級』。他知道他們的一切事情。這些智識階級，很清楚的看出俄國生活的黑暗方面，但却沒有力量加入少年之羣裡去反抗專制與壓迫。他們意志的薄弱與能力的不充足，在在都足以表出。即柴霍甫自己，恐亦爲有此病。－這寔是時代病，柴霍甫時代的知識階級的病症。柴霍甫之作品不是這些時代病的反映而已。但雖然如此，柴霍甫却並不是一個眞正的悲觀主義者。他的笑誠然是含淚的微笑，而他同時却相信着將來的光明將來的更好的日子。在他的戲劇，『伊萬諾夫』及『櫻桃園』裡，完全表現出他這種熱忱的想望。古舊的櫻桃樹，被鐵斧丁丁的砍伐着，舊的人悽慘而至於悲泣，而新的人都喜悅着；他們相信着新的園林，新的環境，新的希望與新的幸福。

他還有許多劇本，如『海鷗』，『三姊妹』等，都是很偉大的作品，無論在舞臺上表演出來，或拿在手裡讀，都是能同樣的感動人的。

無論在那裡，他的作品的讀者總是非常之多。在英國，他的短篇小說和戲劇，差不多都已陸續譯出；在德國，在意大利，熱烈歡迎他的人尤多。

安特列夫少時極爲貧苦。在大學讀書時，衣食常不足。待畢業後，專心於繪畫，想做一個著名的畫師，但結果失敗。後改爲律師，也以性之不相宜，不能有什麽成功。一八九七年，他才開始寫他的文學作品。他第一篇作品名『白拉格摩與格蘭斯加』發表後，立刻得高爾基熱烈的讚許。這個讚許，給他以極大的幫忙，使他的名字廣播於讀者腦中。自此以後，他才從灰色的水裡走到光明的岸上來。

他的名字，很快的便喧傳於國際間。自一九〇五年失敗後，爲俄國少年文壇的中心的，已不是革命作家高爾基而是這新起的帶着灰色的失望之心的安特列夫。同時，他的灰色的作品，也熱烈的如英國，德國，法國等讀者社會所歡迎。

他的『紅笑』『時代中小人物的懺悔』及『比利時的悲哀』都是描寫戰爭的罪過的。他經過日俄戰爭，經過歐洲大戰；他的靈魂裡便卸着幾千萬戰場的壯者，居家的婦女，與戰爭時一般受害的人；他們各在他的作品裡向人類訴說着。

他的『到星中』和『人的一生』二劇，都是叩問人生的意義，而叩問的結果，却是失望與悲哀。『到星中』對於人生的意義，根本否認；就宇宙中講，每一秒中有一星球要毀滅，人生又算得什麽呢？『人的一生』對於人生的意義，根本悲觀，人生是一支蠟燭，蠟燭便亮着，膏油用盡後，蠟燭便熄滅了。從無物到無物的一條過路，中間經過一個光亮的舞台吧了，戀愛是空幻的，事業是空幻的，人生又有什麽意義呢？

他的悲觀和失望，使他的作品帶了極濃厚的灰色，同時却又蘊蓄着偉大的人道精神。

他是從慘酷的人生悲劇裡見到人道之光明，是從反對消極一方面寫出人道之聲的，所以見得最爲眞切，寫得最爲沈痛，且能感人深遠。

明天的戲子（對話）

（寨冰自廣州寄）

張小姐　我實在不明白你說的是什麽意思－－

王先生　還有什麽難懂。你看過白玉堂，韓世昌的崑曲嗎？

張小姐　看過的。

王先生　你看過梅蘭芳，尚小雲，程艷秋，荀慧生，徐碧雲的皮黃嗎？

張小姐　聽過的。

王先生　那麽，碧雲霞，孟麗君一樣的戲也是看過的嘍？

張小姐　是的。

王先生　上海的電影明星，你也見過嗎？

張小姐　我也認識些個。

王先生　那麽，最近的交際之花，什麽A社的仙女，B社的皇后，C團的小妹妹，D會的薔薇花，你知道些嗎？

張小姐　我同他們都是很熟的。

王先生　那麽，在這些人裡邊，你能察出有什麽不同嗎？

張小姐　最初我看不出來。不過我覺得唱崑曲的，唱皮黃戲的人，彷彿不是爲了自己，而是犧牲了自己爲老爺太太。

王先生　那麽其餘的呢？

張小姐　彷彿是自動的－－

王先生　也不盡然吧。照你這樣講，可以得到結論，是從前的戲子是爲了老爺太太犧牲了自己，而現在的戲子是爲了自己犧牲了藝術。

張小姐　何以見得呢？

王先生　從前的戲子在演戲以外作着伺候老爺太太的副業；現在的明星在演劇以外自有他的正業。從前的戲子多一半爲了「吃飯的驅迫」，現在的戲子則多半爲了「兩性的要求」。

張小姐　我看也不盡然吧？如果爲了「兩性的要求」，那他們爲什麽要用「藝術，藝術」相號召呢？

王先生　正是如此，惟其表面上掛着藝術的招牌，而裡面只有兩性的勾當，才是不可恕的罪惡呢！

張小姐　那麽先生是說『昨天的戲子爲吃飯犧牲了自己：而今日的愛美的戲子爲異性犧牲了藝術嗎？』

王先生　是的：所以在舊的戲劇中我們只看見不要命的戲子；在新的戲劇中，我們只看見不要臉的明星－－

張小姐　先生以爲將來的戲子應當怎樣呢？

王先生　是的，我今天要和你談的是這個問題；我現在所要努力的，便是製造明天的戲子－－

張小姐　明天的戲子？

王先生　是的，明天的戲子；換句話說，爲戲劇的戲子才是我們叫做「明天的戲子」的。因爲戲劇是藝術，藝術和宇宙，自然是一樣的偉大。所以戲子應該是偉大的。因爲戲劇是人生的反映，所以戲子應該是人，而不應該是狗和人中間的一種動物，或是自以爲人和鬼之間的一種生物。因爲戲劇是以社會爲他的題材，所以戲子也不必裝瘋賣傻，故意裝作超人，以求隔離社會。戲劇的本身是革命的，是時代的，是羣衆的，是崇高的，是愉快的；所以明天的戲子是要具有革命性，是要不失去時代性，是要避免大人先生的玩弄，是不許他下流，是不容他自苦苦人以自高。

張小姐　那麽，明天的戲子豈不是太難作了嗎？

王先生　自然。犧牲了別人的黃金時代，而築成自己的金字招牌，這種所謂「藝術家」的時代已經過去了。只有願意把自己的一切獻在藝術之神的祭壇上的人，才是－－

（說到這裡，抬頭一看，張小姐原來早溜出去了。王先生站了起來，從窗戶看去，看有兩個影子，漸漸自牆角逝去－－）

讀者來函

編者先生：

今天見到第十八期的戲劇運動，有沉櫻先生的『創作劇之統計』一文，似稍有不周處，今補於下：－

㈠琳麗－白薇女士作　㈡冷飯－谷劍塵作
㈢愛美的戲劇－陳大悲作　㈣頑石點頭－侯曜作
㈤人間的樂園－濮舜卿作　㈥抗爭－鄭伯奇作
新婚的夢－胡雲翼作　㈧聶嫈－郭沫若作
㈨時代－時有恆作　㈩微若的彈力－趙梓藝
⑾鳥鵲雙飛－吳研田作

大約其餘還有，不過在淺薄的我，是不能全知了。翻譯的脚本，也有統計麼？也可再來一個。尊意如何？？最好要註明於何處出版，以便利於購者，以爲對麼？？

敬祝

著安　謝嶽章上

沉櫻按，對於嶽章先生的來函的補充，我是十二分感激的。上列十一本書中，「冷飯」曾入統計，並未遺漏，大概嶽章先生沒有留心。陳大悲的「愛美的戲劇」是本論文，並非劇本；「抗爭」因有一部分不是小說，故未列入；郭沫若的「聶嫈」因已收在「三個叛逆的女性」裡面，故不另列。其餘都是作者遺漏的，謝嶽章先生。翻譯的脚本亦已在統計中，將來擬在「現代戲劇」一月刊上發表，特此附聞。

編後記

彥祥

已經有一個多月了，自從我代理總編輯本刊到現在；但是洪深先生依然還沒有回來。雖然他前些日子來信說不久就要動身了，無論如何，一星期內，他總該到這裡了，我想。因此我想告一個結束，在這一期中。

想起來，自己也覺得很抱歉的：一月前洪先生因爲要到廣州去，將本刊的事務交給了我，沒有想到我自己接着也到南京去演戲了。雖然臨走時預先編了三期，中間沒有斷氣，但是「第十四期」誤刊了「第十五期」，終於沒有機會更正。至於稿件呢，量的方面每次因別欄的新聞過於擁擠而侵佔了我們的地盤。在這樣狹小的戲欄中，本就登不了什麽文章，再縮小了，簡直更不成東西。對於這，我是很感着不愉快的；自然，讀者大概也一樣。質的好壞可以不必說，我不敢自己吹，也不願說自己的壞話。

這一期有兩篇稿子都是從遠處寄來，他們的熱忱很使我們感謝。每期的「卡昆岡」的評語中，許多是我所不同意的，有機會時也想談一談，這裡可不必多說。寨冰的「明天的戲子」大概是有感而作，個中情形，不足爲外人道也。

更正啟事

本刊第十四期誤植十五期，故本期仍爲第十八期，特此更正。

徵求本刊

鄙人缺二月十七日第十五期本刊一份。讀者如願割愛，請寄寶山路九五四號狂飆演劇部陳沉櫻收，當以「白茶」或其他劇本爲酬。

學鐙　教育界消息

教育紀事

教部將統一各地教員俸給

教部鑒於各地學校教職員俸給多寡不一，殊不統一，現正從事調查各地現有俸給標準，以便比較，將來擬訂定通行統一標準。

市教育局令各校童子軍登記

奉教育部令辦理

上海特別市教育局於昨日通令本埠公私立各級學校文云、爲令遵事，案奉教育部第四一八號訓令內開、准中央執行委員會訓練部函開、案據中國國民黨童子軍司令部呈稱、竊查根據中國國民黨童子軍總章施行通則第一條之規定、凡已成立之中國國民黨童子軍須一律具報黨童子軍司令部核准登記、及十二條之規定、凡欲組織童子軍者、須呈請黨童子軍司令部核准登記各在案、玆查各團體組織童子軍依照條例請求登記者、固不乏人、其不曾登記者、亦復不少、推其原因、蓋因未奉教育行政機關命令、以致觀望不前、爲此理合備文連同童子軍團部登記條例並童子軍登記條例、及辦理童子軍登記須知各五十分、呈請鈞部函咨教育部通令各地教育行政機關令飭各學校、凡辦有童子軍者、必須依照條例履行登記、以符法令、實爲黨便等情、並附呈中國國民黨童子軍團部登記條例、童子軍登記條例、登記須知、及辦理童子軍須知十分到部、據此相應檢同前項附件、函請貴部通令各地教育行政機關轉飭所屬各學校、凡已辦有童子軍者依照各項條例及登記須知履行登記、以符法令、而資統一、至紉公誼等因、並附各項條例及須知五十分到部、准此合行檢發上項條例各一份、令仰該局轉行所屬中等以下各公私立學校一體遵照此令等因、並附項條例及須知到局、奉此、除分行外、合行抄發原附件各一份、令仰該校遵照此令。（條例及須知文長從略）

雲南教育之佳音

雲南教育自周晉俠任教廳長後，力圖整頓，尚見成績，玆將該省教育近訊，摘要錄左：㈠新雲南教育協會成立，該會以研究雲南教育及文化之改進爲宗旨，在省教育會未成立前，關於該省教育一切事宜，暫由該會討論建議，其組織除以教廳長秘書科長各省區督省立中等以上校長市教育局長爲當然委員外，並聘教育名家加入組織，會設研究調查宣傳事務四部，該會現已成立，並經公推龔自知爲名譽委員長，各常務委員財政廳陸子安廳長，及教育界負望者李立中龔嬰士竹村秦瑞堂馬少坡張希舊錢平階爲李魯喬爲名譽副委員長，廣錫榮丁緝李𦈡楊家鳳徐嘉瑞施德樂楊楷七人爲執行委員，㈡教育經費獨立，雲南教費獨立運動醞釀已久，最近龍志舟主席，亦以教育爲一切建設事業之根本，欲革進教育，又非經費確有把握不可，特於省委會議席上，通過教費獨立辦法，並由教財兩廳同擬實行獨立時組織方法，計分三部，㈠教育經費委員會爲立法機關，㈡教育經費監察委員會爲司法機關，㈢教育經費管理處爲行政機關，並擬訂章程，呈經省府核准，復正成立教費委員會，通過簡章九條，選舉財政廳長爲正委員長，教廳爲副委員長，教育協會舉出丁緝李𦈡施德榮三人爲常選委員，洪承德米文興爲候補委員，省立各校選出楊家鳳李子俊爲常選委員，楊大理爲候補委員，並推定丁緝李𦈡楊家鳳三人爲常務委員，至教費管理處組織大綱十條，稽核委員會簡章十一條亦先後通過，㈢出教育週刊，計畫出版一種新雲南教育週刊，是刊力矯以前教育公報陋習，取材新穎，內容豐富，業經付印，即將按期出版云。

津市教局派員考察江浙教育

天津特別市教育局，現派士君石押造全國美術展覽會出品南下，同時又派省立一女師技藝科主任蘇吉亨赴蘇浙考察藝術教育，姚豈誠調查教育行政社會教育及平民教育，並將俟蘇氏返津，即舉行津市中小學校美術成績展覽會云。

印詩人泰戈爾今晨蒞滬

此來勾留數日……轉赴加拿大游歷

印度著名詩人兼哲學家泰戈爾氏（Rabindranath Tagore）於週前由孟買啓程搭乘約爾特拉號輪船來滬，該輪定今日上午九時在楊樹浦匯山碼頭靠岸，屆時本埠印人多將前往歡迎，該氏在滬約勾留數日後，即將乘輪轉赴加拿大遊歷，抵滬後，大約將寓居山花園六號亞羅木爾家云。

粵美術校參加全國美展會

此次全國美術展覽會，爲我國空前盛舉，各教育機關派員赴滬參加開幕典禮者甚衆，廣州市立美術學校，因見斯會之難逢，特派教務主任陳宏氏，由香港搭乘法郵船碎多士抵申，並聞陳氏携有該校校長司徒槐教授陳樹人黃君璧李碩麟等作品甚多云。

七區黨部召集各小學聯席會議

決議組織黨義教育實施會

本市七區黨部，於昨日下午三時，在該區黨部，召集各小學教職員聯席會議，討論今後關於黨義教育之實施方案，計參加者各校教職員三十餘人，主席沈祖懋，紀錄裘次勇，開會如儀，首由主席報告開會宗旨，（詞長從略），次區訓練部長陳紓音報告教育宗旨，本義，方式，并提出六點，希望切實執行及指正與補充，（甲於課內的訓練）一、多談革命故事，二、舉出帝國主義及軍閥之壓迫剝削我們的證據，（乙於課外的訓練）一、培養組織能力養成運用政權能力，二、美育的訓練，三合作的訓練，四、灌輸政治知識，發成使用政權能力，復次各學校出席教職員，均有報告各該校辦理黨義教育經過情形，又次討論，結果，㈠議決通過組織江灣小學教師黨義教育實施委員會，當場舉出王維幹宗廷英張仲縣三人及區黨部二人爲該委員會委員，并定下星期日開會，討論一切事項，分配工作，㈡決議江灣教師聯合會，由前籌備委員張仲縣等四人及區黨部代表一人迅速成立，㈢凡本日討論事項，由訓練整理，頒發各學校，以資參考，六時許舉散會。

市教育局第三次視察會議紀

上海特別市教育局昨開第三次視察會議，行禮如儀後，隨即提出議案，共同討論，玆錄其議決案如后，㈠通過張仰高所擬學校統計表格，㈡視察報告每星期一由當值黨呈局長批閱，㈢視察一週完畢時，將各區作一總報告，俾便查考，㈣第一次視察時期限四月十日前結束，㈤視察徐民謀同志現在調任他職，其職務暫由各人分擔，議畢即散會。

市教育局嚴令各校聘請黨師

黨義教師聯合會派員赴各校調查

上海特別市黨義教師聯合會，近以會員尚無工作者甚多，紛紛要求介紹職務，該會業經呈請市教育局通令各校切實聘請，分兩誌報，爲前途，連日特由該會負責人員親赴各地，切實調查，聞第一批調查有貞元學校，初級小學，育林兩小，培明女學，商船小學，招商公學，裘賢女校，明德女校，棲守學校，城東女校，清心女中附小，尚德學校等十餘校，已呈請市教育局嚴加申斥，該會昨接教育局指令第二五五號云，呈悉，已嚴令各該校延聘檢定合格人員充任矣，仰即知照等云。

上海世界語學會會員大會

上海世界語學會創立有年，對於我國之世界語運動，頗著成效，昨日爲該會第四次常年大會之期，該會爲擴大世界語運動宣傳起見，特於上午十時，舉行公開演講會，會員及來賓到場聽講者，約有百餘人，先由廣肇公學童子軍奏世界語歌曲，曲名「希望」（Espero）爲世界語創始家柴門霍甫博士所作，次國語專家黎維嶽演講，題爲「世界語與國語羅馬字」，又次奧國世界語學者愛本納（Ebner）用世界語演講，題爲「從人類歷史到世界語」，最後孫義楠演講「無線電與世界語」，歷時至三小時之久，而聽者不倦，至十二點鐘餘散會，下午一時，該會即舉行會員大會，討論提案至十四件之多，提議事件均關於發展我國世界語運動事項，並選出執行委員十人，監察委員三人，散會後，全體會員，同至四馬路大中華飯店聚餐，並攝影以誌紀念。

英文暇煉學院夜學部近聞

北四川路橫浜橋東寶興路口英文暇煉學院夜學部，爲劉尚志君所創辦，自民十迄今已有八年，造就英文人才不下七百餘人，該院院長劉君係聖約翰大學文學士，現採用之符米士實用主義教授法，聞該院現定於三月二十二日開學，男女兼收，並擬添辦商科、

滬大校董會立案照准

楊樹浦滬江大學，近復遵照教育部規定私立大學立案條例，填具各種表報書格呈請教部立案，日昨奉由市教育局轉到部令，審查合格，先准校董會立案，關於學校立案手續，聞亦須部派朱經農司長謝樹英科長到校調查，認爲設備完善，一俟呈復後，不日卅可批示照准云、

法科大學開學典禮誌盛

江灣路上海法科大學已於上月正式開課，昨日上午十時在該校大禮堂補行開學典禮，到全體學生及董事教職員五百餘人，由校長褚輔成主席，行禮如儀，主席報告寒假內進行事宜後，董事張耀曾代表董事會致詞，說明人生最大意義在求學，最大事業在立言，而以立德立功次之，列舉中外古近偉人爲證，發揮殊常透闢，次由褚校長致詞說明言行合一之旨，沈教務長報告校務發展概況，旋由教授李劍華等相繼致詞，至下午一時攝影散會、

青年會職業學校擴充日文系

四川路青年會職業學校，於年來國人研究日文日語者日衆，爰於本學期擴充日文系，添設班次，除原有夜校日語科外，並設留日預備科及日文專修科，以便欲赴日留學或譯讀日本書報者所需，課程異常完備，請前日語專修學校校長王倫伯爲主任教授，業經開始招生，報名索章者頗衆云、

西南科學文化事業協會之進行

西南科學文化事業協會，發起籌備，迭誌昨報，玆聞該會於昨日在上海召集大會，到會員三十餘人，通過簡章及宣言，並討論進行方針後，推選職員，計熊慶來、鄧重魁、徐繼知、盧錫榮、張服眞、沈君蘊、張相時七人當選理事，後推徐繼知、鄧重魁、張服眞爲常務，張士麟、錢用中、張鴻冀當選候補理事，並議決聘蔡子民、李石曾、吳稚暉、戴季陶、李印泉、周師嶽、呂志伊、易培基、楊銓九人爲董事，指導一切，上海通訊處在西門路仁吉里十五號、北平通訊處在宣外教場頭條二號云、

東亞大學招考政經系免費生

本埠東亞大學校董會，爲獎法政人才并提倡寒士起見，於開第十屆常會時，議決招考免費生十名，兩商校長江世義酌奪施行，昨已由教務會議通過，決定三月二十至二十二爲招考日期，登報宣佈，聞前往報告者，有百餘人之多云、

來件

國立中央研究院對第三次全國代表大會工作報告（續）

八、歷史語言研究所　本所成立於十七年三月，因廣西語言之調查，故暫設在廣州，其始借用中山大學餘屋爲籌備處，繼租東山柏園爲臨時所址，並在北平設立分所，爲本國歷史語言中心，將來永久所址，擬在首都或北平，現在已購之書籍，關於語言學史研究者兩萬元，至研究工作在籌備處時非圖書一類之設備已定購者約值萬元，關於史料者，如清檔案等約兩萬餘元，現已進行者，㈠安陽調查，發掘殷故墟之龜甲有文字及無文字甚多，又對於石經之出土處，亦分加以考察，將來或有發見人批石器之中，（乙）雲南人種學調查，已得統計，照片多種，（丙）廣州調查，除搜集當地普通物品外，並發見阿拉伯文石刻，現在工作，共分七組進行，㈠史料學組，設在北平，先從整理清宮文卷及明清檔案入手，將來並擬在國內外爲吾國近古年來史料之搜集，㈡漢語組，設在廣州，已進行者，有粵語及客語之調查，廣西猺山猺民之漢語讀音，粵語材料搜集及一切音韻之反切，㈢文籍考訂組，設在北平，其工作項目共七類，（1）校勘古書，（2）輯錄佚書，（3）編製各種索引及統計表，（4）編製各種書目，（5）編歷史地圖，（6）考訂專書或專篇，（7）分析科辭不明之史與傳說，㈣民間文藝組，設在北平，其工作之已進行者，爲（1）抄錄孔德學校所藏蒙古車王府曲本，隨編提要，並研究其音樂，（2）編現行俗曲提要，並研究其音樂，（3）編全國歌謠總藏與宋元以來俗字譜等，㈤考古組，其工作除繼續安陽發掘外，並將至山西作考古調查，㈥漢字組，設在廣州，已進行者，爲檢量廣州調與人手，㈦人類學民物學組，設在廣州，先從編輯廣州與昆明男女學童兒童及兵士，及赴川滇交界理猓居習其語言，調查民物，在各組以外，尚有敦煌材料研究，除派人赴歐鈔錄彼處敦煌材料外，並在北平集齊此問題有研究之學者爲有系統之研究，至出版物之在計劃中者，㈠集刊，第一本已付印，以後每兩三月出一本，㈡專刊，二月以後可陸續出版，㈢史料集，見李可望出版，㈣民間文藝材料集，㈤歷史語言目錄學報，以上兩種年內可望分期編成、

上海地方法院　公布

▲民事批示　沈濟民請求查封由狀悉仰即繳納查封費五元以憑核辦　▲張潘氏請求執行由狀悉准予飭傳訊追　▲黃石麟請求發給營業證書並領證由狀悉准予塡給移轉證書並仰即來院領證　▲裕和公司請求查封由狀悉准予迅行查封　▲應錦亭等請求領款由狀悉仰於本月十五日上午携證來院具領　▲徐永記聲請拍賣由狀悉候飭吏估價合抵可也　▲沈芝楨聲請銷案由狀悉准予銷案　▲朱炳聲請領款由狀悉仰於本月二十二日上午九時來院具領　▲袁文祥具保周文生由狀悉准保　▲楊志剛聲請執行由狀悉候飭傳訊追　▲王品棠請求執行由狀悉正在限期還讓中　▲周王氏請求執行由狀悉准予飭傳嚴追　▲上海特別市滬南棉織業工會等請求從緩執行由狀悉所請礙難照准　▲許振嶽聲請銷案由狀悉准予銷案　▲馮熙春等聲請銷案由狀悉准予銷案呈交證件仰候傳訊給領　▲沈有章聲請執行由狀悉仰候飭傳訊追　▲周泉林請分期償還案款由狀悉仰自向債權人協商可也所請不准　▲王瑞卿陳明案情由狀悉仰遵傳來院候訊可也　▲丁文桂委任代理由狀悉仰會同代理律師到案候訊　▲羅芝培聲請執行由狀悉候飭傳訊追　▲金明卿等狀陳王林蓀掉換界石請查究由狀悉仰候飭傳訊審　▲楊于馨聲請執行由狀悉候飭傳訊追　▲黃耕伯聲請執行由狀悉仰候呈照和解筆錄飭傳訊追　▲沈思儉請求執行由狀悉仰於本月二十一日來院候審　▲陳鏡清請求執行由狀悉仰候傳追　▲姚錦麟聲明異議請暫緩執行由狀悉查該氏并未提起異議之訴所請應毋庸議　▲黃炎卿等具保王麟寶由狀悉准保　▲孫福氏聲請展期由狀悉據稱情節殊難遽信所請應毋庸議　▲張企雲聲請展期審理由狀悉該氏果有患病儘可委人代理訴訟所請展期審理不准　▲曹兆全爲妻逃走擎聲請備案由狀悉據稱爾妻逃走祇有年餘爾不能證明爾妻已經亡故又未正式離婚留然續娶實有未合所請備案不准　▲胡緒鍾請執行由狀悉候飭傳訊追　▲黃樹金請求執行由狀悉仰候飭傳訊追　▲楊阿弟請求執行由狀悉查該案經上訴所請應從緩議　▲顧根請保與金發由狀悉准保　▲白到司龍聲請執行由狀悉查該案尚未確定所請暫從緩議　▲潘懋生等請領銀洋由狀悉仰於本月二十二日上午來院具領　▲吳祖航聲請查封由狀悉已派員辦理矣　▲朱克家聲請執行由狀悉據債務人交洋三十元餘款已續傳追繳矣　▲姚仲記聲請執行由狀悉候飭傳債權人訊明核辦　▲張杏榮聲明張燮甫亡故請就其產執行由狀悉候飭傳訊追　▲竺民進請領案款由狀悉查此款並未交案仰候具領　▲姚羅氏聲請執行由狀悉仰於本月二十二日下午二時携來院　▲孫蘭洪請領房契由狀悉仰候飭傳訊追　▲梁其昌聲請飭拘由狀悉准予飭拘訊追　▲王阿英爲兇徒勒出筆據呈請備案由狀悉據稱被兇徒等五人軋至旅社勒出筆據等情事果屬實不法已極俟如遇見該兇徒儘可就地鳴警送究毋庸備案

上海臨時法院

▲民事批示　徐少明爲與李偉俠涉訟案所呈報紙一張請予發還由狀悉應准發還　▲錢駿千等爲營請錯誤事實虛僞請撤銷原判由狀悉案經判決該氏等如有不服應即依法上訴所請應毋庸議　▲許朱氏催請審理由狀悉此案前經庭諭候民事案件判決確定後再行審理仰知照　▲余□生聲請銷案由狀悉准予銷案　▲王才棟爲脫離關係聲請備案由狀悉查具狀人與張桃地既未發生法律關係自無所謂脫離所請備案應毋庸議

▲民事判決　新茂和等與鼎新南貨店范景安因貨款涉訟（主文）被告范景安應償還原告新茂和元二百十六兩八錢五分二厘償還鼎泰元三百三十九兩二錢四分三厘又洋四十四元七角三分償還鼎源元一百八十八兩八錢二分償還恒康元一百三十七兩八錢三分五厘償還德元元一百二十四兩一錢二分五厘償還同和元九十一兩二錢七分償還同昌元五十一兩八錢七分二厘又洋三元八角償還興昌元二十八兩九錢四分又洋四十一元零六角七分四厘償還承泰新元四十九兩一錢九分八厘償還順興元十五兩四錢償還□和洋二十七元五角七分六厘訟費歸被告范景安負擔本判決准予假執行　▲植理堂唐植理與戴仁（桑□里房客）因欠租涉訟（主文）被告應清償原告銀七十□元五角並自判決日起一個月內將愛文義路衆□里第一二四六號之屋交還原告其餘之訴駁斥訟費由被告負擔　▲丁君才與經關港因執行異議（主文）原告之訴駁斥訟費由原告負擔　▲張岐生與劉秉成因欠款涉訟（主文）被告應即清償原告銀一百四十五兩並自民國十七年陰曆十月初一日起至執行終了日止週年八厘之利息被告又應於本年陰曆四月初一日清償原告銀二百兩如有延期仍應由該日起支付週年八厘之利息訟費由被告負擔　▲周樹滋與趙福棠等因欠款涉訟（主文）趙福棠應償還原告洋二千元及自民國十六年陰曆四月十二日起至執行終了日止除已付洋一百六十六元外按月一分六厘之利息如無資力清償由該國安代爲償還訟費歸趙福棠負擔　▲飛公司與卓敬三因欠款涉訟（主文）本案兩造兩次不到庭着即註銷　▲元昌胡永泉與訟三星因米款涉訟（主文）被告應清償原告銀四百八十三元七角並負担訟費　▲吳濬清與吳子衡因欠款涉訟（主文）原告之訴駁斥訟費由原告負担　▲薛志仁與汪伯華因欠款涉訟（主文）被告應清償原告銀一百元並自民國十六年陰曆十一月十五日起至執行終了日止按月一分之利息訟費由被告負担　▲蘇嘉秀與日利華記公司姚學才因茶葉涉訟及反訴欠租（主文）本院十七年三月二十九日所爲之判決維持之　▲潘孟琳與大新洋廠黎彥之因欠款涉訟（主文）黎彥之應償還原告銀一千兩及自丁卯年陰曆十二月十四日起至執行終了日止月息一分原告其餘之訴駁斥訟費歸黎彥之負担　▲鴻懋地產有限公司與祁偉國抵押欠款糾葛涉訟（主文）被告應償還原告欠款本洋五萬五千兩利息銀二千六百五十五兩二錢及自一九二八年九月二十四日起至付款日止本銀上之常年一分一厘之利息訟費歸被告負担被告如無力償還者其抵押品應由被告所欠原告款項准予拍賣償付內扣付太安臘予假執行　▲成記公司與□一公司因貨款涉訟（主文）被告應給付原告洋二千六百四十四元四角四分原告其餘之訴駁斥訴訟費用原告負担三分之一被告負担三分之二　▲徐永祥與□海因借款涉訟（主文）被告應償還原告借款銀一千五百兩及其中五百兩自民國十七年十一月二十四日起一千兩自同年十二月十日起週年一分六厘之利息訴訟費用由被告負担　▲陳新源與陳湘三因股款涉訟（主文）被告應付承志因扶養涉訟（主文）被告應給付原告生活費洋六十元原告其餘之訴駁斥訟費由原告負担　▲辛如松與龍氏離異涉訟（主文）原告與被告間之婚姻關係應准離異訟費由被告負担（以上三月十六日）

中華民國十八年三月十九日

了。

六千兒童勵志團員的禁烟大運動　康里蒲倫特市兒童勵志團幹部，近來發起努力禁止婦女吸烟運動，決以三千兒童勵志團員出發宣傳大發宣言。少年團員幹部以吸烟的習慣爲婦人的惡德，而有傷母性的理想，所以凡遇婦人在吸烟的，團員必上前用盡方法勸請禁絕呢。

美國婦人之柳腰狂　亞美利加婦人嫌惡大脚跟而貴東洋流的柳腰，因之婦人的食物大起變化，她們怕攝取糖分而使體肥，結果魁北克的沙糖因陷於窮境；近又以同樣理由而拒食馬茶薯，故巴其尼亞有名的馬茶薯的產地，也立呈非常的苦境，若干佳等的馬茶薯，祇有眼巴巴的坐視着任其腐爛了。

社會還不像人

夫凡

有好多經濟學家，把社會視同有生命的人，他們把鐵路比作動靜脈，電線比作神經系，闊人比作脂肪，交易所比作心房，社會上一切的制度，和人的器官一樣，其間發生相互錯綜的有機的關係，牽一髮而動全身。

照此說來，如今的社會是越變越像人了，你瞧吧，工業革命以前，鐵路是沒有的，電線也是沒有，交易所更不必說了，闊人勉强還好算有，但是和現在的闊人一比，却瞠乎其後，祇好算是一個窮人。從此可知，社會是越變越像人了。

然而我們試平心去觀察社會吧，果眞像人樣了嗎？我們縱然不敢說它不像人，至少我們也得說它還未十分成人。富人是脂肪嗎？那末爲什麽社會瘦到如此程度，而富人却多祇圖自肥，不肯分潤？鐵路多了，電線密了，交易所繁盛了，然而商戰愈劇，勞資糾紛，國際軋轢，也愈甚，這樣一副畸形的體態，你能說他是像個健全的人樣嗎？我們如果有一點知人之明，我們必以爲如此社會，實在還得好好的用藥呢？

脈搏不均，神經衰弱，還加上中風心臟等症，這樣險象環生，若不早請大夫，這剛成人形的小寶寶，前途倒是極可慮的呢！

世界紀錄

燕卿

百念磅之巨菓　美國俄克拉哈馬州於去年十一月十六日開盛大的第二十一次俄克拉哈馬州建設紀念大會·祝賀會席上運上使人驚異的一百二十磅重的巨大菓子，該菓爲當日的呼賣品·雖然表面上用以作該州的歷史紀念物，但祇就其量重爲一百二十磅，已爲世界上所罕見的了。

四十五分鐘的夫妻　俄列寧格勒市發行的新聞紙所載：最近該地有某工場的一個勞働者，偕其新婦入結婚登記所·新郎新婦從勞農政府所定法規而行登記的手續·據精確的發表，還沒到一小時，僅四十五分鐘後，登記所裡又發現了他倆，這時與前一次來時的態度大變，二人各含怒相向，即當場請求離婚，官員大異，詢問他倆的理由，因爲二人在歸宅道中，於電車上就此口角，於是他倆料想就是同居後，將來生活也毫沒趣，在二人堅求之下，結果這次婚約便被宣布爲無效了。

致亡妻的三千二百八十五封情書　最近美國俄亥俄州西市之馬西柴斯·蒲龍說：於某老人死後，發現了他致亡妻的手書凡三千二百八十五封，這個老人在他的妻死後，九年間，每年必寫一封信給他的亡妻，所以他死後便有這般多量的情書。

兩年

穆羅茶著

（五十八）

七月六日，是一個下雨的天氣，我同這幾天之內的生活一樣，家居不出，以讀書爲我消遣的唯一方法。上午十一點鐘光景，一部汽車開到我家的門口停住了，裡面走出了一位背着皮帶，穿着長統黃皮靴的中年人，他就是丁可亨。可亨新近帶了萬把塊錢到日本去考察藝術，這是我以前（大約有半個月光景吧）在報紙上看到的消息。他一進我的門口，我就問他：——日本的遊歷，想來是一切都如意的？

他是素來不大開口的，輕容易也不會出去找人，今天他來找我，居然說了許許多多說話。他告訴我，他這次在日本遊歷的時候，一切都是高速度的生活，前前後後一共住下了十天。我問他，你在新都國民政府之下的政治工作，據說是處處頗爲得意。這一個問題發生了之後，他非常高興，很熱烈的對着我說：

——無論那一種運動，在宣傳出去的時候，最要緊的是幾句口號。因此那趙普這一個寶貨，就可以用他那種一個俗吏的格局，說出了一句非常聰明的話：——半部論語，足以去治天下了。愚蠢的讀書人，假使爲了這一句話，以爲一部論語更加要莫測高深一點，那就是一種錯誤。

我說：——這幾天之內，最最使我感着興趣的一件事情是，在內地到處在傳教着的外國教士，在平日之間一向有八千多人，現在爲着時局緊張的關係，就只有五百個人了。據報紙上的記載，告假回本國去的有五千人，住在上海暫作寓公的有一千五百人。這種臨時的統計，我非常歡喜去注意。

可亨說：——啊！你所注意到的一切問題，在每一個才堪大用的人都應該如此的。一個英國君子從早上到夜半所吃用着的一切東西，都用不着自己很費力的去種出來。英國的土地是爲着跑馬廳足球場等等而設備的。每一個農夫所愁苦着的不好天氣，在他們是用不到去注意的。他們只須曉得在這個世界上，何處是產煤鐵油等等的地方，以及生產量有多少等等就儘夠了。像我們中國人，再上等點也不得不去注意到一個農民所着急着的問題。

十二點鐘光景，性急的可亨一定不肯再坐下去，竟然是坐着汽車走了。不得要領的一個上半天，在我就這樣莫名其妙的過來。這種生活，每一個人在無聊的時候，不是總要如此這般對付着過嗎？

張學良請宋美齡女士做官

白天

春寒料峭，促坐斗室，絕無聊賴。會中表王君，歸自黔省，手贈新黔北報見視。披閱細瓌，發現趣聞一則，據其云云，想係關河迢遞，道路傳言，捕風捉影之譚。記者好奇心切，亟錄之以資本光，想亦爲閱者所樂聞歟。（以下照錄該報所載）

奉天特信云：此間醞釀易幟，已見通信。茲得政界確訊，張學良堅執非辦不可，謂完成統一事大，乃定議決·惟三省主席人選，係由衆議決，學良亦無法作主，張氏不能自由處決一切，將來省府仍以現任各員組織，僅參加一中央黨部之彭濟羣號志雲·政治分會勢將設立，其人選除由學良推薦外，曾有電致蔣歡迎蔣夫人宋美齡女士前來·蔣復一長電，爲宋婉謝，辭極親密，且甚表心領謝之意，此亦東省易幟聲中之一段佳話也。

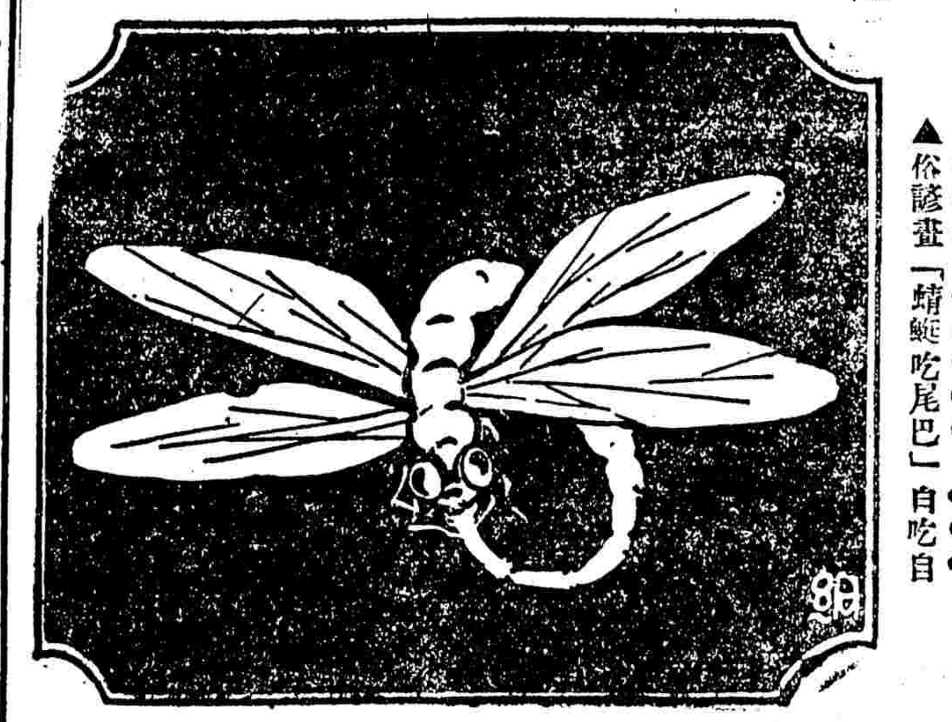

▲俗諺畫「蜻蜓吃尾巴」自吃自

記海門的離奇盜案

黃彩呆

廢歷正月十三，海門出了一件離奇的盜案，我因爲上海的各報，關於這件事，還沒詳細的記載，所以把該案的始末，寫出來投寄青光，望讀勿視爲明日黃花！

海門的郊外，有一家姓楊的，是有名富翁，那天晚上，大概在七點鐘的時候，有許多强盜來搶劫，這些强盜呢，有的穿着中山裝，有的穿着洋裝，個個是很闊綽的，第一個走進門口的時候，不料楊家有一個孩子，和他認識的，連忙跑去叫他一聲叔叔，不料被那强盜拔了一掌，孩子知道不妙，便跑了進去，因爲這個强盜，是楊家親戚，在新年裡，曾經到楊家拜過年，所以那小孩子還認得他。據說海門有一種風俗，家裡死了家長，便應把靈柩停在家裡，等到滿了三年，才能安葬，而在此三年的中間，每逢新年的時候，至親好友，都應親來拜柩，名曰拜年。這時候楊家的人，正在吃飯，聽見有强盜來，起先倒很是着急，後來看見走進來的個個衣冠楚楚，而且有許多還相熟的，膽子也放大了一些，見他們要動手的時候，便跑到樓上去敲鑼，大喊救火，因爲說了强盜，就沒有人敢跑來，這也是一個絕妙的方法。鄰居聽見了喊救的聲音，便大家拿了水桶水勺，爭先奪後的跑來救火，走到楊家一看，不料是强盜，這時候一般强盜，看見這麽多的人跑來，也早已嚇昏了，因爲他們祇有一枝槍，而且子彈已經用完了，連忙四散奔逃。一般救火的人，看見了他們拼命的逃走，便大家奮勇的追上去，結果，四面的小橋都抽掉了，除了少數能泅水逃命的以外，其餘都捉住了。有一個最倒霉的，他起先躲在小河的旁邊，後來被捉强盜的看見了，抓他起來，把衣服剝一個干淨，七手八脚的把他打了一頓，打得半死，後來楊家便把捉到强盜，押送公安局，據事後的調查，强盜的裡面，大都是中等以上的學生，有一個在上海某大學讀書，今年就要畢業了，還有一個，他的父親，是一個有場面的人，現在縣政府任要職，總之，他們的家裡，都是很有錢的，不知爲何要做强盜？所以通海一帶，遠近的人民，都把這一件事當做亘古奇聞。

中國犬與西洋犬

甄瑤

旬日以來在報紙上得到兩件關於犬的新聞，一件是晨報所載巴黎有犬類理髮所，一件是杭州民國日報所載電斃野犬九十餘頭。同是獸類，一因人的愛悅，而有專設理髮所爲牠們修飾，一因見棄於人，流於無家可歸，而遭電斃。犬倘有知，當亦怨恨人們爲什麽誘爲家畜，失其野性，至今日而有幸福與悲慘兩相懸絕的情形在彼犬類中發生呢！茲將兩項消息，錄寄青光，以獻閱者。

一、巴黎犬類理髮所　西人喜犬，爲世所聞。近巴黎咕理所街有犬類理髮所，專營犬類理髮事業。營業至佳，入欵之豐，非一般爲人類理髮的理髮肆所能企及。所內裝璜，一如人的理髮所，惟其主要的陳設，則捨椅而用櫈。櫈式特製，恰合於犬的蹲踞，所用剪具，亦不是普通的，用以剪人髮者。更有麪包牛肉等等食物，置于櫈側一鉛盤內，以備犬主顧·因犬多不馴，理髮師則苦不易奏技，投其所好，方始帖耳受剪。正如小孩剃頭時，餧之以乳或給以糖果一樣。價目分兩種，錦毛犬則價目較低，獅子犬則煞費工夫而價目則甚爲昂貴云。

一、電斃野犬九十餘頭　杭州公安局捕捉野犬早申禁令，無如滿街野犬仍如其舊，故復通飭各區署督飭青道夫於每日夜間在大街小巷合力撲捕，一聲令下，城站薦橋新市場一帶，大捉特捉，通宵達旦，捉得九十餘頭，裝入鐵籠，由警兵押赴電汽局附近，通以電流，犬身觸電，跳躍號吶，頃刻即斃，然後裝入運貨汽車，往艮山門外埋葬。日來畜犬之家，已爭向公安局領取護照（即犬的照會），於是街頭巷尾，已消聲匿跡，不復吠影吠聲矣。

動物的犯罪

侯翠生

多麽希奇！動物的犯罪，和人類一樣，什麽盜刦，綁票，謀殺，和僞造等案子，也常常發生在動物界裡。一般動物學家和科學家，費了許多時候，調查和考驗所得的結果，很詳細的發表在美國地質學雜誌上，這不過是摘譯其中的一鱗片爪罷了。

誰也知道，猢猻的偸偸摸摸的性子，是天生成的。在南美洲菓子的產區內，常有成羣結隊的猴子，偸竊菓子，別小覷了猴子！牠們偸竊時的組織和手段，非常高妙咧！

美國的自然科學家卡爾脫氏說，鳥類中最喜偸竊的是烏鴉，牠們是天生成的賊性；但也有紀律的，有時候那頭犯罪的烏鴉，經過審問了以後，便有許多烏鴉，去啄那犯罪的烏鴉，便是實施刑罰呢！

在非洲產馬的區域內，馬類中常有綁票和謀殺的事實發生。有些兇悍的馬，常要殺害牠們的同類；並且有許多强横的雄馬，常把雌馬和雛馬藏了起來，這和人類中的綁票，有何分別？

據動物學家說，祇有一種鳥犯的是僞造罪。便是生在英國的杜鵑，牠們產卵時，是巢產在別種鳥類的穴中；並且把卵裝成和別種鳥的卵一樣，因此孵育的責任，給別種鳥擔任了。

南非洲森林中的大象，有時殺害了牠們的同伴，象類便把牠驅逐出去，算是一種處罰。

▼收條

剛剛從大學畢業出來的新時代的青年，把畢業證書拿到父親的面前來。

「爸，你瞧！」

綠燈（下）

季貞女士

給外的旅客的問答聲音，好像比較有希望的表示，原來二三小時後，船可以到岸，這些餓得只有一口氣的人們，要得更生了！她如何不歡喜！再想到目的點的達到，更是有說不出的歡喜，那能不掙扎着起來，雖然幾天的絕食幾年的苦心，精神肉體，都已曾經受了重大的打擊，這個當口，也居然還支持得起來。

船身果已平穩極了，鈴聲幾次的響了，兩岸的燈光，從小窗穴裡射進來，水上的燈火，格外感人，在這個時候的她，眞是如入夢境，她實在不能不懷疑發問，倒底是夢呢？是實情？大副水手他們，奔走得很忙，接着放鐵鍊，下錨，汽笛吹了，脚夫工人沒命的接客，兜攬生意，他們接得一裝生意的快樂，想來也很高熱，不然他們的聲音，幾乎蓋滿了一切。她四天沒有出艙門一步，雖然也很想參與這個熱鬧，她的脚，不能服從這個動員令，還是老老實實的等着吧！

接她的親戚家人，先後都上來了，人聲當中，她的哥也擠上來，對她說「你的朋友，也在下邊，因爲太擠，還上不來呢！」人家視爲平常的一句話，一直刺進她的心中的最深處，她實在聲音太發抖了，說不出什麽，只有尋出手帕，擦去了這爲情感而流的眼淚「朋友啊！我又兩年半不看見你了，我因爲要博你意外的歡喜，始終沒有敢給你知道確信，現在還是給你先知道了！」她心下說完問她的哥，她的朋友，如何會曉得。原來他將電報寄去了。噪雜的聲音，只有增沒有減「朋友，你何苦來受這個罪呢？」她還未曾想完，那一聲更加刺入心田的音，觸了她「你一路辛苦了……」兩年半分別的老友，聲音顫巍而帶着無限快樂，從人羣裡擠到艙口，因爲久候在江邊，迎着夜風，吹得她兩頰緋紅，襯着那熱烈的表情，照在艙上的她的眼簾裡，格外發生深刻的感想。「我實在想不到你會來，我本想瞞你，還叮囑他們不要給你知道，不料那信到遲了，他們竟將電報寄給你了，你等了多久？」

她問兩頰緋紅，襯着那熱烈表情的朋友，她答：「昨天接的電報，今天連來了兩次，因爲夜晚了，看不出有什麽動靜，還以爲又要白跑，但是看到埠頭上的工人們，和那同樣有快樂熱情的接客的羣衆，我想或者船會到的，在最近的前幾分鐘裡，聽到水夫們說『來了』『來了』依然是『聞其聲不見其形』，我問他們，何以見得是『眞來了』？『你看那盞綠燈，就是船頭』，『啊！綠燈麽？果然是有一盞，在遠遠發出燦爛的光，在許多燈當中，分外的觸目，由遠到近，漸漸的將你帶到岸邊，送你到……手裡」她笑了，『綠燈啊！綠燈！你是慈愛的天使，她們將要如何的感謝你啊！』

體學不能並進

親灼

▲美國康納爾大學查驗的結果

學問和體育，能否兼顧並進，迄今還是個疑題。在學校裡，吾們時常可以聽到關於這個問題的各種意見，而大多數的學生們，都表同情於下面的一種：『運動員十個中至少有九個是聰明的，而學問則大都拙劣』。這一句話，暴露了運動員們『專注體育，忽略學問』的弱點了。同時，我們看看一般的學之士，恰巧和運動員成了反比例！他們的背脊是灣曲的，眼睛是近視的，走路時身體搖擺，大踱方步。像這般體育不健全的書生，却又顯示了『專心學問，忽於身體』的明證。『二者不可得兼』的事實，比比皆是，至於少數的例外，當然不可同日而語的。

美國於一九一四年參加協約國，和德國宣戰時，由招募軍士，發見了全國青年體格不健全的通病，那時全美人士，很注意於此事。歐戰告終後，全國上下，出其全力以提倡軍事教育，藉以訓練健全的青年。一時雷厲風行，聲勢之轟烈之影響到全世界。據我們的推想，彼國族，素稱體强，益以厲行軍事教育，學問和身體終可兼顧並進了吧，可是事實上却不是如此。美國康納大學衛生部部長司密萊氏，本有每年一度之檢查該校全體大學生體格的强弱之舉。本年的統計，有『班次越高，身體越弱』之概。請看下面的計表：

班次	人數	康健百分比
一年級生	八八五	七一·六
二年級生	八四三	六五·七
三年級生	六九一	六三·五
四年級生	七八〇	五九·八

看了上面一張統計表，事實上我們不能不承認『體』『學』是勢難兼顧的了。

捉賭趣聞

順良

奉賢天燈鎭，烟賭素盛，硯友毛君，昨自該地來函，承告捉賭一則，其情節可謂趣絕，爰錄之以博一粲。

▲踢翻馬桶　該鎭西市米字橋下某甲家，專抽頭聚賭，賴以爲生。麻雀撲克，色色俱全。一般紈袴子弟趨之若鶩，出進恒以百計。如是者半月，聞於縣。縣長大怒，突於前夜派警往捕，追至門首，先由一警踰屏，屏啟，衆警一擁而入。時賭徒齊集客堂，呼盧喝雉，賭興正豪。驟見警士前來，知爲捉賭，乃紛紛竄避，有上屋者，有跳河者，頓時秩序紊亂。有年老身軀呆笨者，都向臥室逃匿，會警士追至，如甕中之鼈，盡數被獲，時一人心慌意亂，足誤觸床後馬桶，桶倒地，霎時糞汁四濺，穢及一警士制服，臭不可堪，乃大呼倒霉不止，滑稽者謂『這不是倒霉，確是倒糞』。

▲嚇煞鴛鴦　當警士入捕賭，有七八人向後河亂跳逃避，時河下停一漁船，船主王某，新婚甫三日，與新婦好夢正酣，孰知天色昏暗，一賭徒躍下時莫辨下有船隻停泊，竟墮船棚，砰然作巨聲，某夫婦驟從夢中驚醒，不知聲之所自來，疑爲賊，急燃燭起視，後經警士說明始心釋安枕，此亦捉賭聲中之別開生面者。

本欄項目
喜慶　公告　職業
教育　地產　房屋
醫藥　懸賞　徵求
衣着　飲食　汽車
拍賣　營業　美術
照相　工藝　旅館
技術　出版　報喪

時事新報
分類廣告

時事新報分類廣告刊例
（一）本欄廣告以新五號字爲單位，每行十三字，每日價洋六分五厘，每行照計十…
（二）位字每刊費洋六分五厘
（三）收費不折不扣
（四）本欄廣告刊資須先付，概不登賬
（五）本欄之歸類編次由報館定…
……

專治陽痿早洩腎虧精弱神經衰弱精竅不固等症
每盒二元　單料一元
上海盆湯衕寧波路口
辦香廬大藥房總經理

金剛粉　保育靈　上海五馬路廣西路東首平望街口　▲愛立司藥房…
避孕片
媚之祖　遷移大廉價大贈品
寶驗家庭工業講義彙編　再版書　靜安工藝社啟
新造三層洋房招租　衡裕公司經租賬房啟
國光醫院　專治肺痨花柳內外各科　院址在霞飛路呂班路口
福來電器行
營業
電光美術照相　一律照碼八折
照相
商務印書館
出版
商務印書館
植生醫院
上海大華產科醫院專治
牙醫羅鑫泉　愛克光專治・金鑲用白・專補醫療・種牙各痛　南京路三四七號　電話中央六二〇六
介紹外科針手大國手張東山
旅滬醫院　專治內外科肺痨病花柳病　院址西門路一七五號　電話三四八六
感謝福康戒烟院
醫藥
利紀生洋行禮拜二拍賣　雜貨
利紀生洋行禮拜三拍賣　消清顏料
禮拜五拍賣　亮件洋行　白相船
瑞和洋行　禮拜三拍賣　印度花棉…　洋格子
拍賣
北京大雅樓　同興樓　特別著名京菜　應時衛生佳餚
上海天一廠出品　味母　「味母」汁
虹口牛奶棚　如欲飲純潔的鮮牛奶　敝處供給你
飲食
叮鈴鈴！來修汽車！

四大學籃球東吳第二
▲昨以五四比四六勝金陵

▲本報十八南京電　東吳金陵二校、今日午後二時在金陵健身房作四大學籃球最後一幕比賽、裁判杜庭修、觀衆僅二百餘人、金陵馬慶禧技術超人、開紀錄後、凌遠揚凌惠揚昆仲二氏、亦多驚人表演、東吳陣亂氣衰、較前日軟弱、上半時金陵二五對一九勝、下半時東吳恢復心切、合作巧妙、攻殊烈、侯學敏勞苦功高、每投必中、結果東吳以五四比四六轉敗爲勝、奪得第二席、

華北運動會會期

▲國聯十八北平電　華北運動會、定四月四至六日舉行球類比賽、五月念二至念五日舉行田徑賽、北平大規模之體育場、原擬就天壇改建、嗣因該處太荒涼、擬改在西城養蜂學校附近建設、

上海中華女子籃球會 即日起開始報名
崇德女學發起邀請各校加入
念八截止報名四月一日開賽
程贈澤贈銀盃一隻以資鼓勵

我國女子、向以助文著稱、其體格弱不禁風、與西國女子比較、相去誠不可以道理計、不能不引爲憾事、究其原因、皆由於不注重體育所致、近年來日本與菲列濱、對于女子體育、亦提倡甚力、日本女子、且於去年在荷蘭世界運動會中、奪得多種勝利、其成績幾與我國中等學校之男子相仿、殊可赫人、年來廣州香港北平天津昆沙南京等處、亦皆次第而行有組織的比賽、獨海上女界、仍拘其數千年閨秀之遺風、不肯於公共運動場上、露其頭角、欲求婦女澈底解放、而達男女平等之目的、培養將來服務社會之精神、非將此種積習首先打破不可、本埠北四川路崇德女學、能不揣冒昧、毅然決然、有上海中華女子籃球會之發起、此種精神、良可欽佩、體育界人士、自當予以充分之贊助、使上海女子體育、得放一線曙光、

此會可作婦女解放之試驗、女子體育前途之有無希望、亦可以觀各女學加入踴躍與否爲定、該會現已開始報名、於本月二十八日截止、報名處北四川路崇德女學、預定四月一日開始比賽、聞該校現已函請中西女學、晏摩氏、暨南、滬江、勞勤、東南女專、兩江體專、聖瑪利亞、復旦、民立女中、神文、愛國諸校、加入比賽、茲探錄其原函如下、『逕啓者、年來我國體育事業、蒸蒸日上、殊可欣幸、然所提倡者、皆偏重於男子、我女界姊妹、仍少動靜、且尤以上海爲最、敝校不揣冒昧、有上海中華女子籃球會之發起、即日開始報名、本月二十八日截止、四月一日開賽、素仰貴校提倡運動、不遺餘力、敢請加入、藉收觀摩切磋之益、互求進步於他日、另附章程一份、即希檢收爲荷、此致、　崇德女學謹啓』、

▲上海中華女子籃球會章程　㊀本會定名爲上海中華女子籃球會、㊁本會會務、由委員會主持一切、委員三人、由崇德女學聘請體育界名人任之、㊂每隊加入、須納會費銀二元、並保證金拾元、保證金於比賽結束後發還、㊃球員每隊以十二人爲限、名單限報名截止之日前交進、俾便發給球員證、㊄所有比賽、均借勞神父路中華籃球房舉行、球員憑證入場、㊅如遇特別事故不能如期比賽時、須徵得對隊之同意、先一日繕具理由書、派人向主席委員申請改期、否則作棄權論、㊆棄權一次、扣保證金伍元、棄權兩次、保證金沒收、㊇比賽採循環制、用單循環抑雙循環、視隊數多寡定之、必要時得分兩組、兩組之優勝隊、須再採三賽兩勝制決錦標、比賽秩序歸委員會支配、㊈球員比賽時須一律着制服、並綴以號碼、㊉採用女子規則、但球場祇分兩區、前鋒後衞各三人、㊉錦標隊由程貽澤君贈送大銀盃一隻、

蘇州女子體育會成立
▲舉許民輝爲會長
▲先舉行籃球比賽

蘇州體育界人士、爲提倡女子體育起見、特於三月九日下午三時半、在景海女學召集各女學代表開女子體育會第一次籌備會議、列席者有慧靈女校顧金坤先生、英華女校李心使師母、振華女校閔瓊爾女士、東吳大學許民輝先生、景海女校楊寶瑜女士、公舉許民輝先生爲臨時主席、楊寶瑜女士爲書記、議決案如下、㊀組成方城女子體育會、㊁定名、蘇州女子體育聯合會、㊂職員、舉許民輝先生爲會長、楊寶瑜女士爲會書記兼會計、㊃會員、凡本城各女校須加入者、均可爲本會會員、㊄會費、每校大洋二元、㊅會期、隨時酌定由會長召集、㊆本會期對於各女校之體育計劃、三月底先舉行三次籃球比賽、球隊分混合與單獨兩種、混合隊景海與振華合慧靈與英華合、單獨隊東吳女生、比賽秩序、第一次景海振華隊與慧靈英華隊、日期三月十六日下午三點、會場振華女校、評判員林韶竺女士、唐女士、第二次景海振華與東吳女生隊、日期三月二十一日下午四點一刻、會場東吳大學健身房、評判員顧金坤先生、李心使先生、第三次東吳與慧靈英華隊、日期三月二十七日下午四時半、評判員閔瓊爾女士、楊寶瑜女士、㊇下次開會、日期三月二十三日四時後、地點慧靈女校、

蘇州籃球聯賽將開始
▲男子組八隊採淘汰制
▲女子組三隊採循環制

東吳大學體育科主任許民輝、鑒於蘇州體育界之沉寂、發起蘇州籃球聯合比賽、分男女兩組、男子組加入者、有蘇州教員隊、牛津隊、東吳一中、晏成中學、萃英中學、成烈體專、農業學校、共計八隊、比賽日期、已定於陽曆三月念二、念三、念五、三日、一律於下午三時起賽於天賜莊東吳大學健身房、採淘汰法、念二念三兩日爲預賽、念五爲決賽、其中以教員隊、牛津隊、東吳一中三隊爲較強、因教員隊如許民輝、馮家聲等、皆年壯力強、富有經驗者、牛津隊則爲東吳大學一部分學生組成之、隊員如高尚英、羅志權、孫寶剛等、皆一時之選、東吳一中籃球隊訓練有素、人才輩出、奪得錦標、亦意中事也、聞其他數隊、亦富有戰鬥力、鹿死誰手、尚待後決、屆時天賜莊前、車龍馬水、定能一破蘇州體育界沉悶之現象也、女子組加入者有東吳大學、景海、振華、慧靈、英華、五校、分爲三隊、東吳大學獨成一隊、景海與振華、英華與慧靈合議兩隊、取單循環制、今將兩種比賽秩序列後、

▲男子組秩序

- 中山體專 對 農業學校　念三日二時
- 牛津隊 對 晏成中學　念三日三時
- 東吳一中 對 成烈體專　念三日四時
- 教職員隊 對 萃英中學　念五日五時
- 第一二組勝者　念五日四時
- 第三四組勝者　念五日五時
- 決賽　念六五時

▲女子組秩序

㊀景海振華對慧靈英華……十六日三點在振華
㊁景海振華對東吳女生……念一日四點一刻在東吳
㊂東吳女生對慧靈英華……念七日四點半

暨南高麗今日比賽足球
▲下午三點半在棒球場

高麗足球隊、今日與暨南大學在棒球場比賽、下午三點半開賽、二隊實力強勁、未知鹿死誰手也、

上海籃球會之比賽

▲今晚秩序

星光與嘉爾(上)	六時半起	裁判員凌希陶
健華與晨隊(上)	七時半起	裁判員李飛雲
麗隊與爭進(上)	八時半起	裁判員陳富章

▲昨賽成績

三一勝初級	上半時三〇比六	結果六〇比二一
南光勝鴻福	上半時二三比一五	結果四九比二三
澄清勝阜豐	上半時二六比二三	結果六一比三八

輕體拳擊比賽
▲戈登氏奪得遠東錦標

▲紐約三月十五日電　今晚輕拳家辛戈及戴羅兩氏舉行比賽、起首數合、雙方不相上下、但辛氏鼻尖被擊破、血流如注、故祇能取守勢、至末合時、辛鼓勇進逼、始將戴氏擊倒而奪得錦標、

▲國民社美國聯合電十七日馬尼刺電　西雅圖輕拳家戈登氏、昨晚在此間擊敗菲島之柏順氏、奪得遠東輕權拳術香檳之錦標、兩人共賽十五局、戈登從容應戰、柏氏雖以智巧稱、而不勝敵方猛擊、至最後鳴鈴停賽時、幾疲憊不能直立、裁判員遂以勝歸戈登、

美國網球賽亨透最有望

▲國民新聞社紐約三月十四日電　此地網球預賽、已定爲星期六日、加入者已有七十四人、均係單人對打、據名家之品題、以亨透、威廉、及洛脫三人爲最有希望、而三人中又以亨氏爲最傑出、若亨氏此次果能奪得首座、則將出手與法網球隊決最後之勝負、

中華足球會本週秩序

隊名與組別	時間及場地	裁判員
悅萃與青年(華)	三時正足球場	黃文建
發進與郵務(華)	一時一刻足球	陸翔千
友愛與三一(足)	一時一刻田徑場	何春輝
大江與昌華(球)	三時正田徑場	沈志輿
強華與友愛(會)	九時半足球場	王詩舫

工部局足球隊勝滬東義勇團

滬東義勇團足球隊、星期六與工部局華職員作友誼比賽於自來水球場、由裁判員沈治平下令開賽、不三分鐘、工部局老將史友惠一蹴入網、以後義勇團反攻劇烈、肉搏三十餘分鐘、未分勝負、宣佈休息、一與零之比、換檔後、義勇團以最佳陣線應戰、未十分鐘、義勇團周君縣起一腳、應聲入網、打成平手、工部局乃改易支配、以蘇鶴蓀爲右翼、約二分鐘、蘇君滾射一球、急而有力、一聲中的、後老將史友惠又次第射中二球、成四與一之比結局、

中等體育聯合會、定期行各項比賽

越野跑本月念八日舉行念三截止報名
籃球四月八日開賽本月念三截止報名
小球四月八日開賽本月念三截止報名
田徑賽運動會會期定五月念五六兩天

上海中等學校體育聯合會、昨日(十七日)假體育協進會舉行年會、列席代表、有復旦實中陳昺德、李琳、上海中學李繼元、浦東中學張鐵珊、丁兆興、持志王振聲、民立孫和賓、光華陸翔千、裴熙元、因祇到六校、而該會會員有十三校、故不足法定人數、改開談話會、首由前會長蔣湘青報告、略謂今日雖不足法定人數、新職員無從產生、但舊職員之職權、至今日爲止、不能再負責任、爲維持會務起見、可組織臨時委員會主辦一切、俟新職員產生、即行卸任、俾使會務不致停頓、名數贊成、當即票選李繼元、張鐵珊、王振聲三人爲委員、並互推李繼元爲主席、議決下列各項、㊀足球因各校多已結束、本屆暫停比賽、㊁越野跑定三月二十八日下午四時、在江灣體育會路舉行、路程二哩半、歸實中與持志二校、負責規劃路線、並繪圖於事前分寄各校、每校至多加入十人、取六人、按名次倒數計分、本月二十三日截止報名、㊂籃球本月二十三日截止報名、四月八日開始比賽、名單限開賽前交到上中李繼元處、㊃小球、本月二十三日截止報名、四月八日開始比賽、名單限比賽前交到李主席處、㊄田徑賽運動會定五月念五念六兩天舉行、㊅報名各項運動時、如有未繳本期及欠繳前期會費者、均須同時繳清、方爲有效、而准與賽、報告處皆在上海中學李繼元處、

昨日市一之兒童跳繩競賽
▲甲組取四名…乙組取五名

市一體育場婦孺部、昨舉行兒童跳繩遊戲競賽會、報名與賽者男女兒童共七十餘人、晨九時起開始比賽、結果甲組取四名、乙組取五名、優勝者錄下、『甲組』第一張仲良(男)、第二丁會炳(男)、第三榮家珍(女)、第四吳劍虹(男)、『乙組』第一王云書(女)、第二宋蕙芳(女)、第三張寶生(男)、第四楊月英(女)、第五張敬林(女)、

小足球賽兩起

▲健華兩戰兩勝　閘北健華小球隊、上星期日與承民小球隊、作友誼比賽於青年會球場、結果四與二之比、健華獲勝、日昨(星期六)應英華書館小球隊之約、假青年會球場比賽、結果又以五比三取得勝利、

▲勇華打敗東方　昨日下午三時、上海商業中學勇華小球隊、與市北公學東方小球隊在虹口公園第三球場作友誼比賽、結果四與零之比、勇華勝、

戲劇

張春彥不日抵滬　(竹)

老生張春彥、爲程子中不可多得之才、自李鳴玉逝世、鮑吉祥又專配余叔岩、春彥遂尤爲梅程尚荀四大名旦所重視、偶作南游、爭相延聘、蓋非春彥有許多戲不能生色也、此次尚小雲應大舞台聘、偕小翠花楊寶忠范寶亭等來滬、已於日前登臺、張春彥三字、見於廣告、而無戲碼、論者僉以爲異、茲經調查、知春彥確已受聘、惟小雲一行啓程時、梅蘭芳方在津演唱、倚春彥如左右手、因特別挽留數天、業經期滿、聞已於十四晨搭新銘輪來滬云、

醒球劇社將在月宮演醒球劇

醒球社爲滬上粵劇界鉅子共同組織之劇團、成立以來、成績昭著、現該社已訂於本月念四日假座北四川路月宮大戲院表演警世佳劇「烈婢存貞」、夜演轟動一時之「荳蔻如與陸根榮」、該劇爲戲劇家光磊室主方再烈黃松村三君合編、根據事實、去蕪存菁、場場精警、與別班所演者、迥不相同、曾觀過該社主演者、咸有後來居上之歎云、

新都限制戲園座位　(汪瘦秋)

自京都以來、居民驟增數倍、遊戲場所、亦隨之增加無已、然仍滿坑滿谷、擁擠不堪、京市工務局、前以金陵大戲院、及南京大舞臺兩處、建築不固、深恐觀客衆多、致生危險、特製定限制座位圖案、送交市公安局、請飭該院監視員發、按圖限制觀客座位、如果逾量、即勒令停演云、計開金陵大戲院、樓廂限座二百四十八人、正廳限座四百人、兩廊清座、共限一百六十八人、總共可容觀客八百人、外東街南京大舞台、樓廂限座一百八十人、正廳限座四百人、兩廊清座、共限一百二十八人、總共可容觀客七百人、至於開演時、各太平門及太平梯、均須完全開放、以防不測、

菊部叢談　(肯倫)

陳德霖早年嫻習刀馬旦、殺四門金山寺湘江會均稱佳構、晚年於蘆花河、罵殿二進宮、僅於堂會中、與王鳳卿演之、奇雙會一劇、則必與溥西園或程繼仙演之、又其李本雁門關、在民八間、與梅蘭芳王鳳卿楚雲甫朱素雲姜妙香朱桂芳等合演、萬人空巷之盛、爲都人所樂稱道、

菊部中稱陳石頭爲老夫子外、有郭春元者、在歌臺間無盛名、而唱戲崑亂不擋、清濁陰陽、分淅至爲清楚、內行一致尊崇、均尊之曰郭先生而不名、

菊部中名伶、居優越之地位、而永可流傳不朽者、老譚小樓、無論已、其次則當推及瑤卿與蘭芳、王瑤卿爲梨園中之革新派、創新聲與改良戲裝、皆在蘭芳之前、且其門牆桃李、極盛一時、蘭芳繼瑤卿革新之志、而發揚光大之、致成今日古裝花衫地位、其聲勢之盛、更爲前人所不能及、

老譚集衆人之長、而自成一家、其所取法、衆採長庚九齡三勝盧台子孫小六姚起山吳連奎周春奎諸伶之長、而鎔於一鑪、小樓亦秉師老譚月樓張淇林牛松山楊榮壽諸伶之精華、而化爲己有、其能卓然自立、決非偶然、

劉景然老伶工、年十八以上、猶時登場、其瓊林宴天雷報兩劇、與老譚表演不同、景然竭力描寫一窮字、而其回荊州之飾喬國老、御碑亭之考官、鍘判官之院子、亦俱佳、聚精會神璧聯璧合之戲、合北京一處、極不易見、蓋因伶工赴津赴滬、所帶名角、究屬有限也、羣英會、蚓蜡廟、雁門關、長板坡、尤不易鉢鰯悉稱、民二元宵晚、老譚秀山潤甫長華素雲洪林演羣英會於廣德樓、憑在民國十一年、天津安徽會館齋耀琳宅堂會、目小樓(黃忠)叔岩(褚彪)金福長林振亭桂芳景然(李僕)劉宗楊(賀人傑)等之蚓蜡廟、又民三天樂園義務戲八本雁門關、爲老聚(太君)德霖(番后)素秋(二貧)(去四八兩夫人)瑤卿蕙芳(四八兩公主)洪林(六郎)鳳卿(四郎)仲仁(八郎)金福(番將)諸角、又在民二文明園聆小樓瑤卿德霖潤甫長林金福洪林佩亭德義月亭諸人之長坂坡、牛平耳福、以此數劇爲最可貴矣、今人祇知老日黑雲甫、而不知謝寶云、謝伶早年唱黃鶴樓、醉寫二進宮打金枝、老譚亦深欽服、光緒間、老譚與桂山石頭、已貼二進宮、老譚臨時以二進宮一劇、讓諸寶雲、而自歌碰碑一劇云、

電影

「鐵蹄下」明日起在中央公映

大中華百合公司最近攝製、王元龍導演、王元龍王次龍張美玉主演之義俠奇情諷世片「鐵蹄下」、定於明日(二十日)起、在中央大戲院公映、此片劇情、奇曲而悲壯、佈置亦頗具匠心、自始至終、處處用陪襯之筆、側寫軍閥之淫威、及民生之疾苦、有烘雲托月之妙、無過火過激之弊、而於父母子女之愛、亦有淋漓盡致之描寫、使人感到家庭之真樂、天性之誠摯、片中所有外景、多係北地風光、幽雅之勝景、問多攝入、即社會狀況之被攝入者、亦不在少數、觀之既娛視官、亦可增廣見聞也、

大中華百合公司新片「鐵蹄下」之一幕、定於月之二十日起在中央大戲院公映、圖中爲男主角王元龍、女主角張美玉、

海上影訊

▲王氏昆仲在「鐵蹄下」之表演　「鐵蹄下」一片、爲大中華百合公司最近所攝製、由王元龍導演、男主角二人、即由王君及其弟次龍飾之、元龍所飾、係一大學生、祇以家貧親老、遂操拉包車之苦役、故其神態之間、處處流露窮愁之意、而其雍容之身分、仍隨時流露、當其發覺老父猝斃時之一種表演、尤爲精警、倫長跪父屍之側、手撫弱妹之肩、追懷過去、思量現在、逆料將來、切內心情感、悉自其面部靈活之肌肉、及流利之眼珠間、表而出之、拒絕主人之妾調戲時、一種正直不屈之氣、亦能描寫盡致、恍如真境、次龍即飾其父、乃一貧窮之苦員、雖出場次數不多、而精采自能表現、以其深綏之動作、作深刻之表演、對于兒女之慈愛、窮苦警察之悲憫等、均能刻劃入微、使人受甚深之感動也、

▲奧迪安明日映美劍客　「美劍客」爲美國柏拉蒙影片公司繼其名貴出品「萬世流芳」後特製之一鉅片、描寫法國駐外軍閥影片、該片定明日起在奧迪安開映、劇情描寫都較「萬世流芳」曲折而深刻、用是成爲柏拉蒙公司去年所特製名貴巨片之一、蓋是劇之製、實萃數十人之心血魄力而成、舉凡法國駐外軍閥之真精神、冒險、浪漫及其一切生活、阿拉伯之風土人情、及其酋長之淫惡奸詐等、罔弗淋漓盡致、爲該片描寫之中心、然其焦點則集中於劍客一人、劍客爲駐外軍團之少年軍官、稱爲美流、不可一世所致、劇中人既如是之美、而片遂以「美劍客」名、在銀光電影中、成爲曠古之奇觀、爲人人所歡迎、不可不看之偉大影片云、

▲離婚之試片及其公映期　明星公司新片離婚尊接已竣、昨晚在中央大戲院試映、精采暴多、片爲張石川編劇、程步高導演、胡蝶龔稼農鄭小秋主演、劇情係描寫我國婚制之罪惡、致離婚事件層出不窮、用一對純潔美滿之情侶、以襯托許多之怨耦、編製頗具匠心、表演亦至爲細膩、全劇有離婚案六起、而情節各異、光怪陸離、逸趣橫生、雖以滑稽出之、然都不悖於理、演來維妙維肖、詼諧百出、實爲生面別開之佳作、公映期已定三月初一日云、

江安快輪准於三月十九晚(星期二 陰曆二月初九晚)開往長江各埠
海晏快輪准於三月二十晚(星期三 陰曆二月初十晚)開往溫州
新銘快輪准於三月十九晚(星期二 陰曆二月初九晚)開往天津
公平快輪准於三月十九晚(星期二 陰曆二月初九晚)開往牛莊
廣利快輪准於三月二十晚(星期三 陰曆二月初十晚)開往廣東
新江天快輪准於三月十九日(星期二 陰曆二月初九日下午五時)開往鎭海寗波

交通指南

▲注意▼ 此表檢閱法○凡由上海開者○均循向下檢○凡由南京開，閘口開，北平開者，均循向上檢○如檢各站時刻均依此法○

滬平聯運專車

上海開	上海到
(星期三開)上海北站(星期三到)	
上 8·50開	下 4·05到
◀下　關▶	
下 4·00到	上 7·05開
轉津浦路	轉滬寗路
◀浦　口▶	
下 5·30開	上 6·20到
◀滁　州▶	
下 8·16開	上 3·28開
◀蚌　埠▶星期三	
下11·55開	上 0·21開
星期四◀南宿州▶	
上 3·22開	下 8·22開
◀徐　州▶	
上 5·33到	下 6·00開
轉隴海路	轉津浦路
上 6·34開	下 5·33到
◀商　邱▶	
上11·10開	下 2·42開
◀開　封▶	
下 3·29開	上 8·28開
◀鄭　州▶	
下 5·27到	上 6·10開
轉平漢路	轉隴海路
下 5·47開	上 5·46到
◀新　鄉▶	
下 9·14開	上 2·35開
◀衛　輝▶星期二	
下10·06開	上 1·30開
星期五◀彰　德▶	
上 1·02開	下10·45開
◀馬頭鎭▶	
上 3·45開	下 8·03開
◀邯　鄲▶	
上 4·28開	下 7·19開
◀順　德▶	
上 7·13開	下 5·01開
◀高　邑▶	
上10·14開	下 1·34開
◀石家莊▶	
下 1·33開	上10·31開
◀正　定▶	
下 [illegible]·16開	上 9·32開
◀保　定▶	
下 8·52開	上 5·12開
◀長辛店▶	
下11·00開	上 0·54開
(星期五到)北平前門(星期一開)	
下11·44到	上 0·01開
北平到	北平開

滬杭甬路

上海開	車別	上海到
開 ◀北站▶ 到		
上 8·10	特	下12·30
上 9·15	慢	下 4·30
下12·40	特	下 5·00
下 5·40	快	下10·20
開 ◀南站▶ 到		
上 8·25	特	上12·15
上 9·35	慢	下 4·10
下12·55	特	下 4·45
下 5·55	快	下10·05
開 ◀松江▶ 開		
上 9·34	特	上11·12
上11·07	慢	下 2·46
下 2·04	特	下 3·43
下 7·10	快	下 8·56
開 ◀嘉善▶ 開		
上10·21	特	上10·22
下12·15	慢	下 1·32
下 2·51	特	下 2·52
下 8·01	快	下 8·02
開 ◀嘉興▶ 開		
上10·53	特	上 9·58
下12·52	慢	下 1·02
下 3·23	特	下 2·28
下 8·35	快	下 7·38
開 ◀硤石▶ 開		
上11·27	特	上 9·16
下 1·45	慢	下12·10
下 3·57	特	下 1·46
下 9·13	快	下 6·50
開 ◀長安▶ 開		
下12·03	特	上 8·44
下 2·36	慢	上11·07
下 4·33	特	下 1·14
下 9·53	快	下 6·14
開 ◀杭州▶ 開		
下 1·00	特	上 7·50
下 4·01	慢	上 9·45
下 5·30	特	下12·17
下11·04	快	下 5·06
到 ◀閘口▶ 開		
下 1·15	特	上 7·25
下 4·25	慢	上 9·10
下 5·45	特	上11·50
下11·20	快	下 4·40
閘口到		閘口開

曹娥江開	車別	曹娥江到
◀曹娥江▶		
上 8·05	慢	下 4·20
下12·15	快	下10·45
◀餘姚▶		
上 9·26	慢	下 3·13
下12·35	隔	下 5·50
下 1·30	快	上 9·32
下 5·55	隔	上11·15
◀慈谿▶		
上 8·30	隔	上 8·05
上10·20	慢	下 2·19
下 1·33	隔	下 4·40
下 2·20	快	上 8·34
下 6·50	隔	上10·21
◀寗波▶		
上 9·05	隔	上 7·30
下10·55	慢	下 1·40
下 2·10	隔	下 4·00
下 2·50	快	上 8·00
下 7·25	隔	上 9·40
寗波開		寗波到

滬甯路

上海開	車別	站	上海到	車別
上 6·00	滬安	上海北站開到	上 8·28	滬安
上 7·05	快車		上10·16	滬錫
上 7·25	滬常		下12·36	滬常
上 8·50	特快		下 2·15	滬安
上 9·10	慢車		下 2·56	快車
下12·10	滬安		下 4·05	特快
下12·40	快車		下 5·23	滬安
下 2·20	滬常		下 6·42	滬常
下 3·05	滬安		下 7·57	滬翔
下 6·10	滬錫		下 8·20	慢車
下 6·50	滬翔		下 8·55	快車
下11·00	夜快		上 7·00	夜快
上 6·31	滬安	南翔開	上 8·01	滬安
上 7·34	快車		上 9·49	滬錫
上 7·59	滬常		上12·03	滬常
上 9·47	慢車		下 1·50	滬安
下12·43	滬安		下 2·27	快車
下 1·08	快車		下 4·54	滬安
下 2·59	滬常		下 6·09	滬常
下 3·45	滬安		下 7·30	滬翔
下 6·42	滬錫		下 7·46	慢車
下 7·20	滬翔		下 8·31	快車
下11·32	夜快		上 6·33	夜快
上 7·05	滬安	安亭開	上 7·30	滬安
上 7·44	快車		上 9·05	滬錫
上 8·29	滬常		上11·33	滬常
上10·17	慢車		下 1·29	滬安
下 1·08	滬安		下 2·07	快車
下 1·32	快車		下 4·30	滬安
下 3·31	滬常		下 5·45	滬常
下 4·08	滬安		下 7·11	慢車
下 7·07	滬錫			
上 8·23	快車	崑山開	上 8·25	滬錫
上 8·59	滬常		上10·57	滬常
上10·01	特快		下 1·35	快車
上10·59	慢車		下 3·05	特快
下 2·07	快車		下 5·10	滬常
下 4·08	滬常		下 6·23	慢車
下 7·44	滬錫		下 7·42	快車
上 9·16	快車	蘇州開	上 7·14	滬錫
上10·05	滬常		上 9·18	滬常
上10·53	特快		下12·51	快車
下12·12	慢車		下 2·26	特快
下 2·59	快車		下 3·45	滬常
下 5·14	滬常		下 5·10	慢車
下 8·40	滬錫		下 6·51	快車
下 1·23	夜快		上 4·56	夜快
上 6·35	錫寗	無錫開	上 6·00	滬錫
上10·18	快車		上 8·03	滬常
上11·15	滬常		上11·54	快車
上11·52	特快		下 1·34	特快
下 1·39	慢車		下 2·21	滬常
下 3·52	快車		下 3·47	慢車
下 6·28	滬常		下 5·47	快車
上 9·39	滬錫		上10·15	寗錫
上 2·33	夜快		上 3·48	夜快
上 7·55	錫寗	常州開	上 6·50	滬常
上11·21	快車		上10·44	快車
下12·23	滬常		下12·40	特快
下12·50	特快		下 1·05	滬常
下 2·54	慢車		下 2·11	慢車
下 4·55	快車		下 4·44	快車
下 7·32	滬常		下 9·11	寗錫
上 3·37	夜快		上 2·41	夜快
上 9·04	錫寗	丹陽開	上 6·36	快車
上12·24	快車		上11·33	特快
下 1·46	特快		下12·51	慢車
下 4·08	慢車		下 3·37	快車
下 6·01	快車		下 7·50	寗錫
上 4·38	夜快		上 1·33	夜快
上10·08	錫寗	鎭江開	上 8·52	快車
下 1·18	快車		上10·52	特快
下 2·29	特快		上11·48	慢車
下 5·13	慢車		下 2·36	快車
下 7·01	快車		下 6·54	寗錫
上 5·24	夜快		上 0·46	夜快
下12·12	錫寗	南京到開	上 7·05	快車
下 3·03	快車		上 9·10	特快
下 3·48	特快		上 9·25	慢車
下 7·26	慢車		下12·30	快車
下 8·33	快車		下 4·35	寗錫
上 7·09	夜快		下11·00	夜快
南京到			南京開	

(輪船出口)

日期	船名	公司
◀寗波班▶		
十九日	寗興	三北
十九日	新寗紹	寗紹
二十日	盛京	太古
二十日	新江天	招商
◀崇海班▶		
二十日	廣濟	大達
◀定海石浦海門班▶		
念一日	新寶華	永安
念一日	益利	益利
念二日	達興	達興
念二日	穿山	穿山
念三日	舟山	舟山
念三日	大華	平安
◀通揚班▶		
十九日	大吉	大達
二十日	大德	大達
念一日	大慶	大達
◀長江班▶		
十九日	安慶	太古
十九日	公和	怡和
十九日	重慶	太古
二十日	湘和	怡和
二十日	江安	招商
二十日	大通	太古
念一日	溫州	太古
◀北洋班▶		
十九日	通州(烟津)	太古
十九日午	新銘(天津)	招商
十九日午	南寗(牛莊)	太古
十九日午	南昌(青島)	太古
十九日	合生(青島)	怡和
二十日	日升(青島)	怡和
二十日	雲南(烟津)	太古
念二日	綏陽(青島)	太古
念二日	大名(威烟津)	太古
念三日	九江(營連)	太古
念三日	阜生(烟津)	怡和
◀南洋南華班▶		
二十日	貴生(汕港粵)	怡和
二十日	寗波(汕港粵)	太古
念二日	[illegible]升(汕港粵)	怡和
念二日	蘇州(廈港粵)	太古
念四日	[illegible]州(汕港粵)	太古
◀香港小呂宋班▶		
念六日	法國皇后	昌興

(輪船進口)

三月十八日

船名	來處	公司
[illegible]生	日本	大來
[illegible]生	天津	怡和
雲南	香[illegible]	太古
湘和	長江	怡和
貴生	汕頭	怡和
新門撰[illegible]	香港	資[illegible]
金惠[illegible]	[illegible]本	[illegible]

機聯會刊

上海機製國貨工廠聯合會編
第十八期……(6)

消費稅、是課於消費成品者負擔之間接稅、工業原料、非消耗之成品、故不能徵收消費稅、（池）

國貨界消息

▲上海商品陳列所籌備春季國貨展覽會、定於四月二十一日開幕、期爲一個月、聞會場分三部、第一二兩層爲商場、第三層爲陳列室、商場租金分三等、甲一百二十圓、乙八十圓、丙四十圓

▲上海機聯會日前開第二屆第十六次執行委員會、討論本年會務進行事宜、議案之大概、爲協助國貨工廠發展、普遍工廠公共利益、

▲大中華唱片公司今年收音設備更爲完美、最新製出各種名伶唱片、市上不數分銷

學識與經驗（二）

（靜佛）（仰莘）（73）

未來的工商業、形成二種的人物、一是有學識的、一是有經驗的、如果立於競爭的地位、結果、有學識的、恐競爭不過有經驗的、爲什麼緣故呢？美國的許多實業界大王、和一般成功人物、問他們的出身、都是從泥溝中起來、沒有受過充分的教育、那裏談得到什麼學識？但是他們憑着數十年的刻苦工夫、經驗充足、他所做事業、一帆風順、到處成就、因爲閱歷深了、凡是處世的學問、應付的常識、也不期然而然的得到不少、加以社會的薰陶、朋友的請益、無形中又增了許多學識、可見在經驗中、也可以增進學識、并且這種學識、是切實的、深刻的、終身受用不盡的、

須知有學識而後求經驗、是時間長、在經驗中求學識、是時間短、譬如從小受教育、到了二十歲出來服務、求二十年的經驗、已經是四十歲了、又如十多歲的兒童、出來練習服務、用二十年的刻苦工夫、到三十歲已經是經驗豐富、判斷力十分堅強了、現在青年受了教育、自以爲學識十分高深、眼高於頂、瞧不起有經驗的工商界前輩、這實在是大錯誤、要知他們老前輩、積到這許多老經驗、其中學識、也無形的增進很多、有許多親嘗甘苦的經驗、比任何學識、來得有價值、那可以當他無足輕重、而加以忽略呢？青年惟其忽略經驗、所以青年永永不能勝過工商界的老前輩、

應時好消息（景）

際此惠風和暢、氣候日暖、吾人穿着衣服、亦宜應時更換、如冬季內衣、大都喜穿**振昌棉織廠**柔軟之衛生衣、而在春季已覺不適時令、現在該廠爲滿足購者需要起見、故將**三喜牌**桂地線衫、今年特加改良、以合購者歷年信用、現已織造大批新貨、專爲各帮批戶及穿者採用云、

漢錩製造廠

國貨冷熱水瓶

▲美女牌　形式美麗、
▲漢字牌　質料堅固、
▲雙喜牌　價格低廉、
▲漢興牌　保溫時間特長、

發行所上海愛而近路

解除女性的苦痛

世間婦女都負着一種重大的職任、和極神聖的工作、就她們生養未來社會的人生、這種責任在男子比較的很輕、她們有長時間的懷孕、和相當時間的乳哺、此後更須喂食和看護、這是男子所沒有的工作、在生產較密的婦女、因此一生精力盡疲勞於生育小孩之中、像這樣的婦女、身體焉能不衰弱、所以現在善於養身的婦女、常服**五洲女界寶**、爲補益體弱解除身體的苦痛、

興祥棉織廠

牛女牌　衛生衣　汗衫褲

式樣時新　質料堅牢　男女皆備

廠址上海武定路

妹妹的嫁禮（秀）

非鴻新前日同家，他的妻子問他道，我前次寫信給你，不是說我妹妹要出嫁，叫你辦禮物麼？現在辦好了沒有？他就在提包裏拿出一把條子給妻子瞧，她見了便說道，好是很好，不過耗費得太大了，非鴻新就接着說你道是眞的象牙麼，這是**勝德織造廠的人造牙筷**，價格極廉，祇化三塊多錢買到這樣形式美觀，質料堅牢的好東西了，

裝飾房屋，最好油漆，選用油漆，以振華油漆公司飛虎牌各色磁漆最爲相宜，其質料彩色均係勝人一籌

振華油漆公司

發行所上海北蘇州路二七一號

綢緞店裏生意淸（字）

有一個綢緞店裏的經理，對夥友說，「今年的生意，不像前幾年那樣熱鬧，估計店裏的貨物，質料，比從前要進步，價格亦不見有甚麼增加，那麼今年的顧客，還不肯光顧，不知是什麼緣故？」夥友說，「不見近來婦女，時行的服裝，都用**勤豐染織廠的海昌藍細布、及陰丹士林布**麼？所以我們的顧客，都到布店裏去了，」

效益俱備堪稱標準（敬）

潔齒用品、首重牙粉、牙刷爲用牙粉之工具、然每見用好牙刷、而不用好牙粉、故刷牙後之牙患仍不能免、蓋優良之牙粉、須有消毒滅菌之效能、且香味清幽、爲市上普通牙粉所不具之功能、例如**中國化學工業社**發行之**三星牌牙膏**、爲牙膏中效益俱備之標準品也、

世上不見崎嶇路（德）

我們在天雨時，穿了**大中華橡膠廠**的**雙錢牌橡膠套鞋**，不論走怎樣難走的路，總是很舒適，不感若何困難，這因式樣合式，質地柔軟的緣故，像這種優點，是在市上套鞋中祇有牠所獨具的，所以牠能風行全國，人人所愛購，也全賴這點好處呀，

春天已到了，春季新裝人人所需要，現在通行的布料，以**鴻新布廠**出品最時髦，最堅牢，（營業部）上海南市留雲街

努力製造之功（修）

現今國貨布廠，日見增多，粗劣布疋亦充斥於市，倘欲選一較優布疋，却是很難，此以織造廠家大都急於求利，不肯努力於工場織造故也，惟上海南市校場街，**三新布廠**，設廠最早，出貨逐年改良，故與市上布疋相較自是精粗有殊矣，

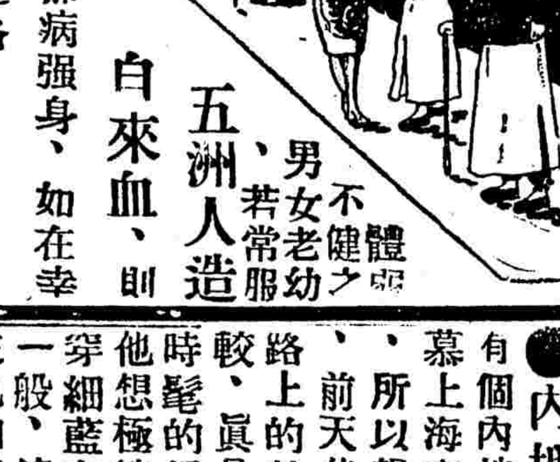

體弱不健之男女老幼、若常服**五洲人造自來血**、則可卻病強身、如在幸福之路、

五洲大藥房總發行

上海福州路

行動處處稱便利（容）

衛生衣之應用，大概都以冬季爲最廣，然而春季用途，亦不亞於冬季，試觀現在寒氣未消之時，若穿棉夾衣不够溫暖，假如在貼身穿着一套**振豐棉織廠之紅星牌**衛生衣褲，則溫和而舒適，行動處處稱便利

心鼠商標

橡皮套鞋　質料精選　柔軟經着　式樣新穎　行步適足

歡迎國內外商號代理推銷　敝址上海華德路麥克利克路

務本橡皮製物公司

從此何求於人（省）

鈕扣雖爲日用小品，而以人人需要之故，其用極繁，曩者我國未能自製，故多購自舶來，每年損失之大，實難勝計，合求鈕扣廠主人，爲杜塞漏巵，挽回利權計，特設工廠，購置機器，延聘專門技師，製造**多福牌**，**獅球牌**螺甸鈕扣，行銷以來，深受購者歡迎，故銷路日增，出品亦愈見精進，

快樂的家庭，夫婦一心相愛，用一**心牌牙刷**，潔齒則夫婦情愛更甜蜜，

一心牌牙刷

咀嚼安全不忘嫦娥（秀）

凡用過**永和實業公司月裏嫦娥牌**化學牙粉刷齒者，口齒無不潔白如貝，蒲竹芬芳，又能消滅黴菌免除口臭，所以愛潔齒者皆樂於購用，然每見許多士女，因患牙症，輒需求醫服藥，結果徒耗金錢鮮有收效，不如常用**月裏嫦娥牌牙粉**洗刷齒部，則可保口齒平安，咀嚼不忘也，

穿不舊着不厭（千）

穿不舊着不厭的衣服，我想不論科學怎樣進步，物質怎樣文明，總不會有這奇事能，而今却有**達豐染織廠**的**直貢呢**，竟是着不厭，穿不舊的，祇要不去扯破弄髒，總是常常如新，這因爲選料和織造方面比衆不同的緣故，查該廠不論出什麼布疋，總要經過長時間的研究和試驗，纔肯出貨，可見他們造貨的鄭重，所以有這樣好的成績，

新大陸陽傘廠

五傘牌

國貨陽傘　質料堅固、攜用便利、各界人士、購備一柄、晴雨咸宜、

廠址上海蔡暫鳴路

內地朋友莫命其妙（魚）

有個內地朋友叫張華寶、他久慕上海市的熱鬧、和一切繁華、所以想趁個機會來見識一下、前天他由內地來滬、一見馬路上的熱鬧、與內地的情形相較、眞是相差遠了、不過每見時髦的婦女、服裝太古怪了、他想極繁華的上海、她們都穿細藍布旗袍、遠看好像細呢一般、這倒有點莫命其妙、後來他知道這種**時新式細藍布**、都是**三友實業社**織造、因此他也剪了幾丈回去、預備替妻子兒女做春天時新衣料、

教育利權兩獲其益（沉）

兒童有天然的玩耍性，所以教育先進之國，常以各種玩具，做啟發兒童智能之材料，現在**愛國機製玩具廠**，所出的各式機製玩具，極合兒童心理與環境，誠是一種補助教育之最好玩具，望熱心採用國貨之家長，起來提倡，則於兒童智能，國家利權，兩獲其益矣

兒安氏補肺聖藥

咳嗽

病之最易得者莫若感冒寒涼以致咳嗽服藥適宜其愈也速倘誤投不合病症之藥則咳嗽加重釀成癆咳者有之可不懼哉兒安氏補肺聖藥乃專治各種咳嗽而於傷風咳嗽在初起時服之更奇效洵屬佳品也

時髦牌香煙

論髦字

髦　音毛　凡物應潮流者　謂時髦　輓近閨秀　剪髮垂眉　時髦裝飾　時髦牌香煙一如香艷動人之麗女　人人愛與之接近　個個都喜於購吸

時髦兩字　係屬成語　在時字之下　僅聯髦字　其他暗射冒混之香煙　意義不聯　品質亦遜　愛吸諸君　請注意時字之下　係髦字

中國和興烟公司出品

三馬路榮記大舞台

夜戲價目 花樓月樓二元 特廂特廳一元六角 頭廳八角 二廳六角 三樓四角

名震全國南北歡迎獨樹一幟青衣花衫

尚小雲

初九夜准演全部玉鐲記（飾宋巧姣）

遠邇馳名超羣出衆文武唱做獨一花旦 南北馳名出類拔萃唯一正宗譚派鬚生

小翠花 楊寶忠

初九夜准演全部玉鐲記

張彥春 林樹森 朱素雲 金少山 尚富霞 慈瑞全 范寶亭

初九夜（玉鐲記） 初九夜（斬華雄） 初九夜准演全部玉鐲記

新中央戲院

院址在北四川路海寧路 電話北二二三二號

日戲三點起 五點半 夜戲九點起

日戲三角四角六角 夜戲四角五角八角

歐戰實事偉大影片 歐戰片中最危險最慘厲最激烈之影片

凡爾登大戰

片加印中文說明

恩派亞戲院

法租界霞飛路八仙橋口 每逢星期三星期日換片

（日戲）三點鐘起 五點半起 （夜戲）九點一刻

樓下二角三角 樓上四角 六角 日夜一律

明星公司出品最近實事主僕戀愛電影

黃陸之愛

胡蝶主演

卡德大戲院

院址在卡德路 每逢星期三星期日換片

（日戲）三點起 （夜戲）七點起九點起三次

樓下二角 三角 樓上四角 幼童減半

慈悲公司武俠冲霸驚人電影

小霸王張冲

張慧冲主演 徐素娥主角 導演

萬國大戲院

院址在虹口源大莊口 每逢星期三星期日換片

日戲二點半 夜戲七點半二次

價目 樓下二角 樓上三角

天一公司最近出品

雙珠鳳

二次大映 陳玉梅主演 一念 完本

世界大戲院

院址在閘北寶興路青雲路口

日戲三點 夜戲六點八點三次

正廳二角 樓廳三角 包廂[illegible]角

新人影片公司最近出品

孝子勇

加映 黃慧如 林心如 訪問記

中華大戲院

在法租界吉祥街

時刻 日戲一時半 夜戲九時

價目 日戲二角三角五角 夜戲二角四角六角

民新影片公司社會戀愛名片

熱血男兒

萬籟天 楊愛立 主演

虹口大戲院

院址在乍浦路嘉興路口 電話北四〇八一號

下午三點 五點一刻 七點一刻 九點一刻

陽歷三月十六號即星期六起連演四天

羅克傑作 有中文說明片

大球王

價目 頭等四角 二等二角 日夜一律 幼童半價

武昌大戲院

東武昌路四號 電話北九七五號

時間 三時 七時 九點一刻 價目 樓下一角 樓上二角 日戲減半

滑稽大王羅克得意傑作

空城計

中華影戲院

地址二馬路家弄花 電話一百二十號

三月四日連映三天

採花浪蝶

時間 下午二時 五時 八時半

杭州影戲院

城站第一舞臺原址 專選名貴影片

初九至十一日開映友聯公司出品巨片

九曲樓 火燒 後集

預告 民新公司最近出品 飛行鞋

南京中央電影院

三月十九日起映三天

盤絲洞

發記共和影戲院

西門方浜橋

時刻 日戲三點 夜戲七點 九點 價目 樓上三角 樓下二角

今天日夜開映 最新到滬

滑稽大會

共九大本

通俗影戲院

大東門 小南門

日戲二時半 夜戲七時 九時起

今天開映

黑衣女俠

明星公司出品

大世界尚樂新劇場

王霞雲 王劍心 蕭正中 胡君安 王美玉 汪優游 王雪豔 王无能 張愛琴 張懷玉

日戲 藥茶記 夜戲 探驪得珠

大世界乾坤大劇場

十七十八本 西遊記 大戰紅孩兒

日 顏香玉 馬瑞蘭 李蓮芬 景艷芳 郭坤泉 夜 滕如雲 馬蕙蘭 周月英

●寄蟾送酒● ●母女會● ●賀后罵殿● ●殺四門● ●鍘美案● ●一口劍● ●忠孝鬪●

大世界鴻禧堂紹興文戲

趙雲峯 鄭夢姣 張雪芳 丁小芳 支維永 白玉梅 千佩卿 李桂芳 琴素娥 俞存喜

日戲 玉連環（三本） 夜戲 雙珠球（三本）

大世界新三層明樂園劇場

張福林 蔣連元 小牡丹 筱鳳彩 張大隆 小連生 小金潮

日戲 寶蓮燈 夜戲 [illegible] 五美圖

先施樂園大京班

路凌雲 景韻琴 應寶連 白玉英 白玉鳳

[illegible]

全體藝員日夜登台

先施樂園

（繁華場）易社施

中外影戲日夜開映 禮聘文學大家 家班 合演 男女合演

國產家庭影片 三笑姻緣 社會 著名影片 犬擒狗盜 乾坤劇 新劇 東方歌劇

小世界女子新劇場

門票每位大洋一角全體女子招待

日戲 玉魚緣 夜戲 王魁負桂英

小世界影戲場

門票每位大洋一角全體女子招待

愛情名片

自由婚

小世界乾坤大劇場

門票每位大洋一角全體女子招待

王勳臣 蔡寶山 金雪艷 單德元

新排大清歷史好戲

忠俠傳

[illegible]

神仙世界紹興文戲

黃元加 袁森法 高金灿 錢桂春 尹則林 曹妹[illegible] 金香玉 魏文升 張桂芬

日戲 白玉帶（上下本） 夜戲 雙合桃（上本）

神仙世界男女新劇（愛華社）

門票每位大洋一角 場內招待一律女子 各場參觀不另取資

（日戲）後本 失落黃金印 （夜戲）上本 刀劉氏

神仙世界女子京戲

門票每位大洋一角 場內招待一律女子 各場參觀不另取資

日 楊朵雲 陸曼君 石梅豔 石叔岩 夜 陸曼君 楊朵雲 金桂芬 石梅豔 石叔岩

桑園會 過新年 取城都 草借箭 武家坡 牡丹亭 落馬湖

電影院

中央大戲院

院址在馬霍路口六馬跑廳 電話中央五三三五號

日戲二點半起 夜戲八點半起

日戲四角五角八角 夜戲五角六角九角

明星公司影片 空前武俠巨片

火燒紅蓮寺 頭二集

二十一次大映 完本

舞臺劇

上海舞臺

郭春華 張如庭 一箭仇 南陽關

全班合演 黃如梓與陣榮根

外聘藝術名家加入表演 王小新 葛秀芳 徐秀芬 徐琴芳 陳芳英 賈小云 登台表演特別歌舞

林記更新舞臺

天下第一橋

王虎辰 艷陽樓

丹桂第一台

今晚初次開演

開天闢地（四本）

榮記大舞臺

李多奎 慈瑞全 金少山 小翠花 尚小雲 楊寶忠 朱素雲 張春彥 尚富霞 孫小華

（全部玉鐲記）

法界共舞臺

尚勝春 白牡丹 徐碧茹 邱治雲 金繼譚 嚴佩秋 馮志奎 蓋叫天 祁彩芬 李德山

全本貂蟬 （打鼓罵曹） 大舞乾坤[illegible]

天蟾舞臺

麒麟童 小楊月樓 劉漢臣 王芸芳 張俊臣 鳳凰旦 劉奎官 李榮聲 潘雪艷 董志揚

（三本封神榜）

金陵大戲院

南京城內姚家巷口

三月十七日夜戲

頭本 隋陽皇帝看瓊花

金陵大世界舞臺

王雅亭 張晚云 郭玉蓉 張紅艷 張寶芳

（頭本呼延慶）

遊藝場

永安天韻樓大京班

小長勝 蔣秀山 小瑞亭 伍鳳春 譚紅梅 干樹臣 畢小樓 何頤馨 何雪英 劉先臣

全本貂嬋

永安大韻樓

（日夜開映中外著名最新佳片）

小劍客 假公爵

詳細說明請閱天韻日報

大世界乾坤大劇場影戲

最新荒漢野戰愛情鉅片

漢中情血

大世界共和廳南方歌劇

朱延陵 曹儒君 陳偉良 張豔衡 沈偉儂 顧霞雲 洪雲卿 陳韻秋 鄭森和

日戲 雙珠鳳 夜戲 三笑姻緣

東海戲院 EASTERN THEATRE

東西華德路茂海路十一號（提籃橋）下海廟前面

公共汽車六路九路十路電車七路八路九路十路無軌電車十七路可到

事映上本人士一致稱有價值之影片每片均加中文說明

（日戲）三點鐘起 （夜戲）七點起九點一刻起

狗明星林丁丁主演

情人之走狗

新訂價目 樓下小洋三角 小孩二角 樓上小洋四角 小孩二角 六角 日夜一律

上海大戲院

北四川路老靶子路 北站三四二一

今天日夜開映 日戲三時 五時半 夜戲九時一刻

琵琶但妮兒傑作香艷浪漫名片

女學生艷史

價目 日戲樓下一律小洋四角 樓上小洋六角 夜戲樓下一律小洋六角 樓上大洋一元 大洋一元半

東南大戲院

法華民國路福佑門對角 電話中央二六六六

今天日夜開映 日戲三時 五時半 夜戲九時一刻

約翰吉爾勃主演

劍底鴛鴦

價目 日戲樓下小洋二角 樓上小洋四角六角 夜戲樓下小洋三角 樓上小洋五角八角

卡爾登・光陸

今天同時開映 卡爾登 光陸 日戲三點 五點半 夜戲九點 九點一刻 夜戲停映

巴里穆亞主演神怪愛情名片

夜行博士

價目 日戲六角 一元 夜戲一元 一元半 二元

卡爾登影戲院 今夜九時一刻開演

彭伐音樂滑稽戲班表演

麗都夫人

Embassy 夏令配克戲院

靜安寺路卡德路 電話西一四七

中國獨家開映富托風有聲電影之影戲院

今日下午二時半 五時半 夜九時一刻開映

母慈子孝

（聽得到）富托風有聲電影（看得見）

（繪聲繪影）特加映百代有聲新聞片（曠世奇觀）

APOLLO 愛普廬影戲院

北四川路海寧路北 今午三時五時半夜九時一刻開映

大明星許谷老弟麗雅捕地生平名作

香豔勇武比劍巨片

心之賊

價目（日）樓上小洋六角 一元 （夜）樓上小洋八角 一元二角 公道

PEACOCK ORIENT 孔雀東華戲院

法租界霞飛路四百八十六號 今午五時半今夜九時一刻開映

諷刺自由戀愛之傑作

金錢的奴隸

優待各界 價目（日）樓下四角 樓上六角 小洋八角 （夜）樓下六角 樓上八角 一元 價目照舊

大光明・奧迪安

時間 三時 五時半 九時一刻

今天兩院日夜開映

妙趣橫生之香豔浪漫名片

香閨妙計

價目照舊